



RENCANA KERJA (RENJA) TAHUN 2026

DINAS TENAGA KERJA DAN TRANSMIGRASI

TAHUN 2025



**BUPATI SERUYAN
PROVINSI KALIMANTAN TENGAH**

**KEPUTUSAN BUPATI SERUYAN
NOMOR 100.3.3.2/ 304 /2025**

TENTANG

**RENCANA KERJA PERANGKAT DAERAH
TAHUN 2026**

BUPATI SERUYAN,

- Menimbang** :
- a. bahwa untuk melaksanakan ketentuan Pasal 142 Peraturan Menteri Dalam Negeri Nomor 86 Tahun 2017 tentang Tata Cara Perencanaan, Pengendalian dan Evaluasi Pembangunan Daerah, Tata Cara Evaluasi Rancangan Peraturan Daerah tentang Rencana Pembangunan Jangka Panjang Daerah dan Rencana Pembangunan Jangka Menengah Daerah, serta Tata Cara Perubahan Rencana Pembangunan Jangka Panjang Daerah, Rencana Pembangunan Jangka Menengah Daerah, dan Rencana Kerja Pemerintah Daerah;
 - b. bahwa sehubungan telah diundangkannya Peraturan Bupati Seruyan Nomor 21 Tahun 2025 tentang Rencana Kerja Pemerintah Daerah Tahun 2026, perlu dilakukan penyesuaian pada rencana kerja perangkat daerah;
 - c. bahwa berdasarkan pertimbangan sebagaimana dimaksud pada huruf a dan huruf b, perlu menetapkan Keputusan Bupati tentang Rencana Kerja Kabupaten Seruyan Tahun 2026;

- Mengingat** : 1. Undang-Undang Nomor 5 Tahun 2002 tentang Pembentukan Kabupaten Katingan, Kabupaten Seruyan, Kabupaten Sukamara, Kabupaten Lamandau, Kabupaten Gunung Mas, Kabupaten Pulang Pisau, Kabupaten Murung Raya dan Kabupaten Barito Timur di Provinsi Kalimantan Tengah (Lembaran Negara Republik Indonesia Tahun 2002 Nomor 18, Tambahan Lembaran Negara Republik Indonesia Nomor 4180);
2. Undang-Undang Nomor 17 Tahun 2003 tentang Keuangan Negara (Lembaran Negara Republik Indonesia Tahun 2003 Nomor 47, Tambahan Lembaran Negara Republik Indonesia Nomor 4286);
3. Undang-Undang Nomor 25 Tahun 2004 tentang Sistem Perencanaan Pembangunan Nasional (Lembaran Negara Republik Indonesia Tahun 2004 Nomor 104, Tambahan Lembaran Negara Republik Indonesia Nomor 4421);
4. Undang-Undang Nomor 23 Tahun 2014 tentang Pemerintahan Daerah (Lembaran Negara Republik Indonesia Tahun 2014 Nomor 244, Tambahan Lembaran Negara Republik Indonesia Nomor 5587) sebagaimana telah diubah beberapa kali, terakhir dengan UU No. 6 Tahun 2023 tentang Penetapan Peraturan Pemerintah Pengganti Undang-Undang Nomor 2 Tahun 2022 tentang Cipta Kerja menjadi Undang-Undang (Lembaran Negara Republik Indonesia Tahun 2023 Nomor 41, Tambahan Lembaran Negara Republik Indonesia Nomor 6856);
5. Undang-Undang Nomor 1 Tahun 2022 tentang Hubungan Keuangan Antara Pemerintah Pusat dan Pemerintah Daerah (Lembaran Negara Republik Indonesia Tahun 2022 Nomor 4, Tambahan Lembaran Negara Republik Indonesia Nomor 6757);
6. Undang-Undang Nomor 59 Tahun 2024 tentang Rencana Pembangunan Jangka Panjang Nasional Tahun 2025-2045 (Lembaran Negara Republik Indonesia Tahun 2024 Nomor 194, Tambahan Lembaran Negara Republik Indonesia Nomor 6987);

7. Peraturan Pemerintah Nomor 18 Tahun 2016 tentang Perangkat Daerah (Lembaran Negara Republik Indonesia Tahun 2016 Nomor 114, Tambahan Lembaran Negara Republik Indonesia Nomor 5887) sebagaimana telah diubah dengan Peraturan Pemerintah Nomor 72 Tahun 2019 tentang Perubahan Atas Peraturan Pemerintah Nomor 18 Tahun 2016 tentang Perangkat Daerah (Lembaran Negara Republik Indonesia Tahun 2019 Nomor 187, Tambahan Lembaran Negara Republik Indonesia Nomor 6402);
8. Peraturan Pemerintah Nomor 12 Tahun 2019 tentang Pengelolaan Keuangan Daerah (Lembaran Negara Republik Indonesia Tahun 2019 Nomor 42, Tambahan Lembaran Negara Republik Indonesia Nomor 6322);
9. Peraturan Presiden Nomor 12 Tahun 2025 tentang Rencana Pembangunan Jangka Menengah Nasional Tahun 2025-2029 (Lembaran Negara Republik Indonesia Tahun 2025 Nomor 19);
10. Peraturan Menteri Dalam Negeri Nomor 80 Tahun 2015 tentang Pembentukan Produk Hukum Daerah (Berita Negara Republik Indonesia Tahun 2015 Nomor 2036) sebagaimana telah diubah dengan Peraturan Menteri Dalam Negeri Nomor 120 Tahun 2018 tentang Perubahan Atas Peraturan Menteri Dalam Negeri Nomor 80 Tahun 2015 tentang Pembentukan Produk Hukum Daerah (Berita Negara Republik Indonesia Tahun 2018 Nomor 157);
11. Peraturan Menteri Dalam Negeri Nomor 86 Tahun 2017 tentang Tata Cara Perencanaan, Pengendalian dan Evaluasi Pembangunan Daerah, Tata Cara Evaluasi Rancangan Peraturan Daerah tentang Rencana Pembangunan Jangka Panjang Daerah dan Rencana Pembangunan Jangka Menengah Daerah, serta Tata Cara Perubahan Rencana Pembangunan Jangka Panjang Daerah, Rencana Pembangunan Jangka Menengah Daerah, dan Rencana Kerja Pemerintah Daerah (Berita Negara Republik Indonesia Tahun 2017 Nomor 1312);
12. Peraturan Daerah Provinsi Kalimantan Tengah Nomor 10 Tahun 2024 tentang Rencana Pembangunan Jangka Panjang Daerah Provinsi Kalimantan Tengah Tahun 2025-2045 (Lembaran Daerah Provinsi Kalimantan Tengah Tahun 2024 Nomor 10, Tambahan Lembaran Daerah Provinsi Kalimantan Tengah Nomor 120);

13. Peraturan Daerah Kabupaten Seruyan Nomor 1 Tahun 2021 tentang Pembentukan dan Susunan Perangkat Daerah (Lembaran Daerah Kabupaten Seruyan Tahun 2021 Nomor 63, Tambahan Lembaran Daerah Kabupaten Seruyan Nomor 79), sebagaimana telah diubah dengan Peraturan Daerah Kabupaten Seruyan Nomor 7 Tahun 2024 tentang Perubahan Atas Peraturan Daerah Kabupaten Seruyan Nomor 1 tahun 2021 tentang Pembentukan dan Susunan Perangkat Daerah (Lembaran Daerah Kabupaten Seruyan Tahun 2024 Nomor 80, Tambahan Lembaran Daerah Kabupaten Seruyan Nomor 93);
14. Peraturan Daerah Kabupaten Seruyan Nomor 9 Tahun 2024 tentang Rencana Pembangunan Jangka Panjang Daerah Kabupaten Seruyan Tahun 2025-2045 (Lembaran Daerah Kabupaten Seruyan Tahun 2024 Nomor 69, Tambahan Lembaran Daerah Kabupaten Seruyan Nomor 98);
15. Peraturan Bupati Seruyan Nomor 21 Tahun 2025 tentang Rencana Kerja Pemerintah Daerah Tahun 2026 (Berita Daerah Kabupaten Seruyan Tahun 2025 Nomor 21).

MEMUTUSKAN:

Menetapkan :

- KESATU** : Rencana Kerja Perangkat Daerah Tahun 2026 sebagaimana tercantum dalam Lampiran yang merupakan bagian tidak terpisahkan dari Keputusan Bupati ini;
- KEDUA** : Rencana Kerja Perangkat Daerah sebagaimana dimaksud pada **diktum KESATU** menjadi dasar dan pedoman dalam penyusunan Rencana Kerja dan Anggaran Perangkat Daerah Kabupaten Seruyan Tahun 2026;
- KETIGA** : Sistematisa penyusunan Rencana Kerja Perangkat Daerah sebagaimana dimaksud pada **diktum KESATU** yaitu sebagai berikut:
- BAB I : PENDAHULUAN;
- BAB II : HASIL EVALUASI RENJA PERANGKAT DAERAH TAHUN LALU;
- BAB III : TUJUAN DAN SASARAN PERANGKAT DAERAH;
- BAB IV : RENCANA KERJA DAN PENDANAAN PERANGKAT DAERAH;
- BAB V : PENUTUP.

KEEMPAT : Keputusan Bupati ini mulai berlaku pada tanggal ditetapkan.

Ditetapkan di Kuala Pembuang
pada tanggal 29 Juli 2025

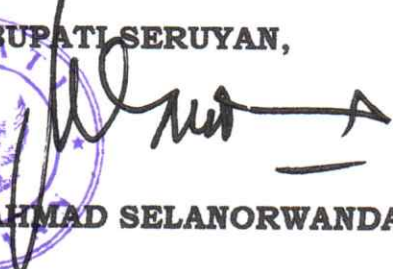
 **BUPATI SERUYAN,**

AHMAD SELANORWANDA

LAMPIRAN
KEPUTUSAN BUPATI SERUYAN
NOMOR 100.3.3.2/ 304 /2025
TANGGAL 29 Juli 2025
TENTANG RENCANA KERJA PERANGKAT DAERAH
TAHUN 2026

NO	PERANGKAT DAERAH
1	2
1	Dinas Pendidikan Kabupaten Seruyan
2	Dinas Kesehatan Kabupaten Seruyan
3	Dinas Pekerjaan Umum dan Penataan Ruang Kabupaten Seruyan
4	Dinas Perumahan Rakyat, Kawasan Permukiman dan Pertanahan Kabupaten Seruyan
5	Satuan Polisi Pamong Praja Kabupaten Seruyan
6	Dinas Pemadam Kebakaran dan Penyelamatan Kabupaten Seruyan
7	Badan Penanggulangan Bencana Daerah Kabupaten Seruyan
8	Dinas Sosial Kabupaten Seruyan
9	Dinas Tenaga Kerja dan Transmigrasi Kabupaten Seruyan
10	Dinas Pemberdayaan Perempuan, Perlindungan Anak, Pengendalian Penduduk dan Keluarga Berencana Kabupaten Seruyan
11	Dinas Ketahanan Pangan dan Pertanian Kabupaten Seruyan

NO	PERANGKAT DAERAH
1	2
12	Dinas Lingkungan Hidup dan Kehutanan Kabupaten Seruyan
13	Dinas Kependudukan dan Catatan Sipil Kabupaten Seruyan
14	Dinas Pemberdayaan Masyarakat dan Desa Kabupaten Seruyan
15	Dinas Perhubungan Kabupaten Seruyan
16	Dinas Komunikasi, Informatika, Statistik dan Persandian Kabupaten Seruyan
17	Dinas Koperasi, Usaha Kecil dan Menengah, Perindustrian dan Perdagangan Kabupaten Seruyan
18	Dinas Penanaman Modal dan Pelayanan Terpadu Satu Pintu Kabupaten Seruyan
19	Dinas Kepemudaan, Olahraga, Pariwisata dan Kebudayaan Kabupaten Seruyan
20	Dinas Perpustakaan dan Kearsipan Kabupaten Seruyan
21	Dinas Perikanan Kabupaten Seruyan
22	Sekretariat Daerah Kabupaten Seruyan
23	Sekretariat Dewan Perwakilan Rakyat Daerah Kabupaten Seruyan
24	Badan Perencanaan Pembangunan Daerah, Penelitian dan Pengembangan Kabupaten Seruyan
25	Badan Keuangan dan Aset Daerah Kabupaten Seruyan
26	Badan Pendapatan Daerah Kabupaten Seruyan

NO	PERANGKAT DAERAH
1	2
27	Badan Kepegawaian dan Pengembangan Sumber Daya Manusia Kabupaten Seruyan
28	Inspektorat Daerah Kabupaten Seruyan
29	Badan Kesatuan Bangsa dan Politik Kabupaten Seruyan
30	Kecamatan Seruyan Hilir Kabupaten Seruyan
31	Kecamatan Seruyan Hilir Timur Kabupaten Seruyan
32	Kecamatan Danau Sembuluh Kabupaten Seruyan
33	Kecamatan Seruyan Raya Kabupaten Seruyan
34	Kecamatan Danau Seluluk Kabupaten Seruyan
35	Kecamatan Hanau Kabupaten Seruyan
36	Kecamatan Batu Ampar Kabupaten Seruyan
37	Kecamatan Seruyan Tengah Kabupaten Seruyan
38	Kecamatan Seruyan Hulu Kabupaten Seruyan
39	Kecamatan Suling Tambun Kabupaten Seruyan

BUPATI SERUYAN,

AHMAD SELANORWANDA

KATA PENGANTAR

Puji dan Syukur kita haturkan kepada Allah S.W.T, Tuhan Yang Maha Esa yang memberikan kejernihan berpikir sehingga dokumen perencanaan yaitu Rencana Kerja (RENJA) Dinas Tenaga Kerja dan Transmigrasi Kabupaten Seruyan Tahun 2026 dapat kita selesaikan.

Dalam rangka mendukung pembangunan bidang Ketenagakerjaan dan Ketransmigrasian tersebut, Dinas Tenaga Kerja dan Transmigrasi Kabupaten Seruyan pada Tahun 2026 akan melaksanakan program kegiatan pembangunan di bidang Tenaga Kerja dan Transmigrasi bagi 10 (Sepuluh) Kecamatan di Kabupaten Seruyan.

Program tersebut dimaksudkan untuk memberi masukan kepada Pemerintah Kabupaten Seruyan sebagai bahan Penyusunan Perencanaan Pembangunan yang telah dituangkan dalam Rencana Kerja (RENJA) Dinas Tenaga Kerja dan Transmigrasi Kabupaten Seruyan Tahun 2026 dan sesuai dengan skala prioritas dan kebutuhan masyarakat Kabupaten Seruyan.

Demikian usulan Rencana Program dan Kegiatan Pembangunan Tahun 2026 Pada Rencana Kerja (RENJA) Tahun 2026 Dinas Tenaga Kerja dan Transmigrasi Kabupaten Seruyan.

Kuala Pembuang, Juli 2025

Kepala Dinas Nakertrans
Kabupaten Seruyan,



ARNIANSYAH, SP., MM

Pembina Utama Muda

NIP. 19700614 199702 1 007

DAFTAR ISI

KATA PENGANTAR	i
DAFTAR ISI	ii
DAFTAR TABEL	iii
BAB I	PENDAHULUAN	1
1.1	Latar Belakang	1
1.2	Landasan Hukum	3
1.3	Maksud dan tujuan	6
1.4	Sistematika Penulisan	6
BAB II	EVALUASI PELAKSANAAN RENJA DISNAKERTRANS KABUPATEN SERUYAN TAHUN LALU	8
2.1	Evaluasi Pelaksanaan Renja Perangkat Daerah Tahun Lalu	9
2.2	Analisis Kinerja Pelayanan Perangkat Daerah	16
2.3	Isu-isu Penting Penyelenggaraan Tugas dan Fungsi Perangkat Daerah	28
2.4	Review terhadap RKPD	29
BAB III	TUJUAN DAN SASARAN PERANGKAT DAERAH	50
3.1	Prioritas Pembangunan Daerah Kabupaten Seruyan	50
3.2	Telaahan Terhadap Kebijakan Nasional	51
3.3	Tujuan	58
3.4	Sasaran	58
BAB IV	RENCANA KERJA DAN PENDANAAN PERANGKAT DAERAH	59
4.1	Program, Kegiatan dan Sub Kegiatan	60
BAB V	PENUTUP	83

DAFTAR TABEL

1. TABEL 2.1 Rekapitulasi Evaluasi Hasil RENJA Perangkat Daerah Dinas Tenaga Kerja dan Transmigrasi Kabupaten Seruyan sampai dengan tahun 2024
2. TABEL 2.6 Tabel Tingkat pengangguran Terbuka (TPT)
3. TABEL 2.5 Review Terhadap Rencana Kerja Pemerintah Daerah (RKPD) Tahun 2026
4. TABEL 4.1 RKPD Disnakertrans Tahun 2026 dan Prakira Maju Tahun 2027

BAB I

PENDAHULUAN

1.1 Latar Belakang

Perencanaan pembangunan daerah adalah suatu proses untuk menentukan kebijakan di masa yang akan datang, melalui urutan pilihan, yang melibatkan berbagai unsur pemangku kepentingan, guna memanfaatkan dan mengalokasikan sumber daya yang ada di daerah dalam jangka waktu tertentu. Perencanaan pembangunan daerah memiliki peran yang sangat signifikan dalam mendorong perkembangan daerah dan bertujuan untuk mendukung koordinasi antar pelaku pembangunan, menjamin terciptanya integrasi, sinkronasi dan sinergi yang baik. Pembangunan suatu daerah bertujuan untuk meningkatkan kesejahteraan masyarakat dan mamajukan wilayahnya. Keberhasilan pembangunan dapat dirasakan manfaatnya oleh masyarakat.

Undang-Undang Nomor 25 Tahun 2004 tentang Sistem Perencanaan Pembangunan Nasional merupakan salah satu dasar dari Dinas Tenaga Kerja dan Transmigrasi Kabupaten Seruyan dalam menyusun perencanaan program dan kegiatan yang penjabarannya dituangkan dalam suatu Rencana Strategis Dinas yang menjadi pedoman kerja untuk jangka waktu 5 (lima) tahunan, sedangkan untuk program kerja tahunan disusun suatu rencana kerja sebagaimana diamanatkan Undang-undang Nomor 25 Tahun 2004 tersebut, bahwa Kepala Dinas berperan dan bertanggung jawab untuk menyiapkan rencana kerja serta keterkaitan visi, misi Kepala Daerah dengan memenuhi prinsip-prinsip teknokratis (strategis), demokratis dan partisipatif politis, perencanaan bottom up serta perencanaan top down.

Lebih lanjut dalam Peraturan Pemerintah Nomor 58 Tahun 2005 dikemukakan bahwa Rencana Kerja sebagai penjabaran Rencana Strategis yang merupakan dokumen perencanaan yang akan

dilaksanakan pada tahun yang akan datang dan merupakan penjabaran rincian mengenai program, sasaran dan capaian sesuai prioritas yang disusun berdasarkan evaluasi pencapaian pelaksanaan program dan kegiatan tahun-tahun sebelumnya.

Pembangunan dibidang ketenagakerjaan dan ketransmigrasian merupakan salah satu bagian yang harus ditangani oleh Pemerintah Daerah yang mana didalam pelaksanaannya ditemukan banyak permasalahan yang cukup kompleks seperti tingkat pengangguran yang cukup tinggi, kualitas dan keterampilan tenaga kerja yang belum mampu memenuhi kebutuhan yang disyaratkan oleh pasar kerja, Hubungan Industrial dan Perlindungan Tenaga Kerja belum berjalan secara harmonis yang ditandai masih terjadinya perselisihan hubungan industrial, pemutusan hubungan kerja dan mogok kerja.

Sementara dibidang ketransmigrasian masih terlihat tidak meratanya persebaran penduduk yang berakibat kesenjangan tingkat kesejahteraan penduduk, ketidakseimbangan lingkungan hidup dan ekosistem alam sehingga perlu penataan persebaran penduduk melalui penggerakan mobilitas penduduk, pengembangan dan pemberdayaan kawasan.

Dalam rangka untuk mendorong dan mensinkronkan pembangunan ketenagakerjaan, selama 1 (satu) tahun kedepan dengan Rencana Strategis (Renstra) 5 (lima) tahun ke depan (2025-2029), maka Dinas Tenaga Kerja dan Transmigrasi Kabupaten Seruyan menyusun Rencana Kerja (Renja) Dinas Tenaga Kerja dan Transmigrasi Kabupaten Seruyan Tahun 2026.

Rencana Kerja (Renja) Dinas Tenaga Kerja dan Transmigrasi Kabupaten Seruyan juga merupakan acuan, arahan kebijakan dan strategi pembangunan ketenagakerjaan dan ketransmigrasian, dalam menyusun Program, Kegiatan dan Sub Kegiatan Tahun 2026.

1.2 Landasan Hukum

Rencana Kerja Dinas Tenaga Kerja dan Transmigrasi Kabupaten Seruyan Tahun 2026 disusun berdasarkan Peraturan Perundang-undangan sebagai berikut:

1. Undang-Undang Nomor 5 Tahun 2002 tentang Pembentukan Kabupaten Katingan, Kabupaten Seruyan, Kabupaten Sukamara, Kabupaten Lamandau, Kabupaten Gunung Mas, Kabupaten Pulang Pisau, Kabupaten Murung Raya, Kabupaten Barito Timur Di Provinsi Kalimantan Tengah (Lembaran Negara Republik Indonesia Tahun 2004 Nomor 18, Tambahan Lembaran Negara Republik Indonesia Nomor 4180),
2. Undang-Undang Nomor 17 Tahun 2003 tentang Keuangan Negara (Lembaran Negara Republik Indonesia Tahun 2003 Nomor 47, Tambahan Lembaran Negara Republik Indonesia Nomor 4286);
3. Undang-Undang Nomor 25 Tahun 2004 tentang Sistem Perencanaan Pembangunan Nasional (Lembaran Negara Republik Indonesia Tahun 2004 Nomor 104, Tambahan Lembaran Negara Republik Indonesia Nomor 4421);
4. Undang-Undang Nomor 23 Tahun 2014 tentang Pemerintahan Daerah (Lembaran Negara Republik Indonesia Tahun 2014 Nomor 244, Tambahan Lembaran Negara Republik Indonesia Nomor 5587) sebagaimana telah diubah beberapa kali, terakhir dengan UU No. 6 Tahun 2023 tentang Penetapan Peraturan Pemerintah Pengganti Undang-Undang Nomor 2 Tahun 2022 tentang Cipta Kerja menjadi Undang-undang (Lembaran Negara Republik Indonesia Tahun 2023 Nomor 41, Tambahan Lembaran Negara Republik Indonesia Nomor 6856);
5. Undang-Undang Nomor 1 Tahun 2022 Tentang Hubungan Keuangan Antara Pemerintah Pusat dan Pemerintahan Daerah (Lembaran Negara Republik Indonesia Tahun 2022 Nomor 4, Tambahan Lembaran Negara Republik Indonesia Nomor 6757);

6. Undang-undang Nomor 59 Tahun 2024 tentang Rencana Pembangunan Jangka Panjang Nasional Tahun 2025-2045 (Lembaran Negara Republik Indonesia Tahun 2024 Nomor 194, Tambahan Lembaran Negara Republik Indonesia Nomor 6987);
7. Peraturan Pemerintah Nomor 18 Tahun 2016 tentang Perangkat Daerah sebagaimana telah diubah dengan Peraturan Pemerintah Nomor 72 Tahun 2019 tentang Atas Peraturan Pemerintah Nomor 18 Tahun 2016 tentang Perangkat Daerah (Lembaran Negara Republik Indonesia Tahun 2019 Nomor 187, Tambahan Lembaran Negara Republik Indonesia Nomor 6420);
8. Peraturan Pemerintah Nomor 12 Tahun 2019 Tentang Pengelolaan Keuangan Daerah (Lembaran Negara Republik Indonesia Tahun 2019 Nomor 42, Tambahan Lembaran Negara Republik Indonesia Nomor 6322);
9. Peraturan Presiden Nomor 12 Tahun 2025 tentang Rencana Pembangunan Jangka Menengah Nasional Tahun 2025-2029 (Lembaran Negara Republik Indonesia Tahun 2025 Nomor 19);
10. Peraturan Menteri Dalam Negeri Nomor 80 Tahun 2015 tentang Pembentukan Produk Hukum Daerah (Berita Negara Republik Indonesia Tahun 2015 Nomor 2036) sebagaimana telah diubah dengan Peraturan Menteri Dalam Negeri Nomor 120 Tahun 2018 tentang Perubahan Atas Peraturan Menteri Dalam Negeri Nomor 80 Tahun 2015 tentang Pembentukan Produk Hukum Daerah (Berita Negara Republik Indonesia Tahun 2018 Nomor 157);
11. Peraturan Menteri Dalam Negeri Nomor 86 Tahun 2017 Tentang Tata Cara Perencanaan, Pengendalian Dan Evaluasi Pembangunan Daerah, Tata Cara Evaluasi Rancangan Peraturan Daerah Tentang Rencana Pembangunan Jangka Panjang Daerah Dan Rencana Pembangunan Jangka Menengah Daerah, Serta Tata Cara Rencana Pembangunan Jangka Panjang Daerah, Rencana Pembangunan Jangka Menengah Daerah, Dan Rencana Kerja Pemerintah Daerah (Berita Negara Republik Indonesia

- Tahun 2017 Nomor 1312);
12. Peraturan Daerah Provinsi Kalimantan Tengah Nomor 10 Tahun 2024 tentang Rencana Pembangunan Jangka Panjang Daerah Provinsi Kalimantan Tengah Tahun 2025-2045 (Lembaran Daerah Provinsi Kalimantan Tengah Tahun 2024 Nomor 10, Tambahan Lembaran Daerah Provinsi Kalimantan Tengah Nomor 120);
 13. Peraturan Daerah Kabupaten Seruyan Nomor 1 Tahun 2021 tentang Pembentukan dan Susunan Perangkat Daerah (Lembaran Daerah Kabupaten Seruyan Tahun 2021 Nomor 63, Tambahan Lembaran Daerah Kabupaten Seruyan Nomor 79), sebagaimana telah diubah dengan peraturan Daerah Kabupaten Seruyan Nomor 7 Tahun 2024 tentang Perubahan Atas Peraturan Daerah Kabupaten Seruyan Nomor 1 Tahun 2021 tentang Pembentukan dan Susunan Perangkat Daerah (Lembaran Daerah Kabupaten Seruyan Tahun 2024 Nomor 80, Tambahan Lembaran Daerah Kabupaten Seruyan Nomor 93);
 14. Peraturan Daerah Kabupaten Seruyan Nomor 9 Tahun 2024 tentang Rencana Pembangunan Jangka Panjang Daerah Kabupaten Seruyan Tahun 2025-2045 (Lembaran Daerah Kabupaten Seruyan Tahun 2024 Nomor 69, Tambahan Lembaran Daerah Kabupaten Seruyan Nomor 98);
 15. Peraturan Bupati seruyan Nomor 21 tahun 2025 tentang Rencana Kerja Pemerintah Daerah Tahun 2026 (Berita Daerah Kabupaten Seruyan Tahun 2025 Nomor 21).

1.3 Maksud dan Tujuan

Maksud dan tujuan penyusunan Rencana Kerja (Renja) Dinas Tenaga Kerja dan Transmigrasi Kabupaten Seruyan Tahun 2026 bertujuan untuk:

1. Mengarahkan Program, Kegiatan dan Sub Kegiatan yang akan dilaksanakan tahun 2026 yang sejalan dan selaras dengan Rencana Strategis (Renstra) Dinas Tenaga Kerja dan Transmigrasi Kabupaten Seruyan Tahun 2025-2029;
2. Mengarahkan Program, Kegiatan dan Sub Kegiatan agar tetap adanya keterkaitan dengan tugas pokok dan fungsi masing-masing bidang yang ada di Dinas Tenaga Kerja dan Transmigrasi Kabupaten Seruyan;
3. Mengukur dan menilai kinerja Dinas Tenaga Kerja dan Transmigrasi Kabupaten Seruyan secara khusus;
4. Menciptakan kepastian kebijakan dan menjamin keterkaitan dan konsistensi antara perencanaan, penganggaran, pelaksanaan dan pengawasan program kerja Dinas Tenaga Kerja dan Transmigrasi Kabupaten Seruyan.

1.4 Sistematika Penyusunan Rencana Kerja (Renja) Tahun 2026 Dinas Tenaga Kerja dan Transmigrasi Kabupaten Seruyan

BAB I PENDAHULUAN

- 1.1. Latar Belakang
- 1.2. Landasan Hukum
- 1.3. Maksud dan Tujuan
- 1.4. Sistematika Penulisan

BAB II HASIL EVALUASI PELAKSANAAN RENJA

DISNAKERTRANS KABUPATEN SERUYAN TAHUN LALU

- 2.1. Evaluasi Pelaksanaan Renja Perangkat Daerah

Tahun Lalu dan Capaian Renstra Perangkat Daerah

2.2. Analisis Kinerja Pelayanan Perangkat Daerah

2.3. Isu-Isu Penting Penyelenggaraan Tugas dan Fungsi Perangkat Daerah

2.4. Review terhadap Rancangan Awal RKPD

BAB III TUJUAN DAN SASARAN PERANGKAT DAERAH

3.1. Telaahan terhadap kebijakan Nasional (dari Perangkat Daerah Provinsi dan K/L)

3.2. Tujuan Renja Perangkat Daerah

3.3. Sasaran Renja Perangkat Daerah

BAB IV RENCANA KERJA DAN PENDANAAN PERANGKAT DAERAH

1.1. Program, Kegiatan dan Sub Kegiatan

BAB V PENUTUP

BAB II
EVALUASI PELAKSANAAN RENJA
DINAS TENAGA KERJA DAN TRANSMIGRASI
KABUPATEN SERUYAN TAHUN LALU

2.1 Evaluasi Pelaksanaan Renja Tahun 2024

Kegiatan *review* hasil pelaksanaan Renja Dinas Tenaga Kerja dan Transmigrasi Tahun 2024 ditujukan untuk mengidentifikasi kemampuan Dinas dalam melaksanakan program dan kegiatannya, mengidentifikasi realisasi capaian target kinerja program dan kegiatan Renstra serta hambatan dan permasalahan yang terjadi. Laporan kinerja merupakan ikhtisar yang menjelaskan secara ringkas dan lengkap tentang capaian kinerja yang disusun berdasarkan rencana kerja yang ditetapkan dalam rangka pelaksanaan APBD. Evaluasi pelaksanaan RENJA Dinas Tenaga Kerja dan Transmigrasi Tahun 2024 dapat dilihat pada tabel evaluasi hasil RENJA Perangkat Daerah tahun 2024. Tahun 2024 capaian realisasi Renja mencapai 108,34%, namun tidak semua rencana kegiatan yang tertuang di dalamnya bisa diakomodir yang bisa diakomodir pada DPA Disnakertrans Kabupaten Seruyan Tahun Anggaran 2024.

Hal tersebut disebabkan adanya penambahan anggaran di sumber dana DBH Sawit yang diperuntukkan bagi pekerja rentan, sehingga sisa anggaran tambahan pada Perubahan dipilih program kegiatan yang paling prioritas menyesuaikan dengan pagu anggaran Dinas Tenaga Kerja dan Transmigrasi Kabupaten Seruyan Tahun 2024. Pencapaian kinerja Renja Tahun 2024 sebesar 95,13% sementara pencapaian kinerja Renstra sampai dengan Tahun 2024 sebesar 13,97%.

Rekapitulasi hasil evaluasi pelaksanaan Renja Dinas Tenaga Kerja dan Transmigrasi Kabupaten Seruyan sampai dengan tahun 2024 dapat dilihat pada tabel 2.1. (terlampir).

Formulir E. 81
Evaluasi Terhadap Hasil Renja Perangkat Daerah Lingkup Kabupaten/Kota Renca Perangkat Daerah Dinas Tenaga Kerja dan Transmigrasi Kabupaten Seruyan

Indikator dan target kinerja Perangkat Daerah Kabupaten/Kota yang mengacu pada RKPD

No.	Sasaran	Kode	Program / Kegiatan / Sub Kegiatan	Indikator Kinerja Program (outcome) / Kegiatan Sub Kegiatan (output)	Target Renstra Perangkat Daerah pada Tahun 2024-2026 (Akhir periode Renstra Perangkat Daerah)		Target Kinerja dan Anggaran Renja Perangkat Daerah Tahun Berjalan Tahun 2024		Realisasi Kinerja pada triwulan								Realisasi Capaian Kinerja dan Anggaran Renja Perangkat Daerah yang dievaluasi		Realisasi Capaian Kinerja dan Anggaran Renja Perangkat Daerah yang dievaluasi		Tingkat Capaian Kinerja dan Realisasi Anggaran Renstra Perangkat Daerah s/d Tahun (%)		Unit Perangkat Daerah Penanggung
					6		7		8		9		10		11		12		13		14=(13/5)*100		
					K	Rp	K	Rp	K	Rp	K	Rp	K	Rp	K	Rp	K	Rp	K	Rp	K	Rp	
			PROGRAM PENUNJANG URUSAN PEMERINTAHAN DAERAH KABUPATEN/KOTA	Persentase Unit Kerja yang Mendapatkan Pelayanan Administrasi Perkantoran	100%	Rp 18.905.885.350,00	100%	Rp 5.914.994.152	Rp 584.168.927,00	Rp 2.008.911.369,00	Rp 2.194.172.208,00	Rp 1.737.142.404,00	Rp 2.731.501.678,00	0	Rp 6.906.526.678,00	116,76%							
			Perencanaan, Penganggaran, dan Evaluasi Kinerja Perangkat Daerah	Persentase dokumen perencanaan, penganggaran dan evaluasi kinerja Perangkat Daerah yang disusun dan dilaporkan tepat waktu (%)	100%	Rp 139.785.000,00	100%	Rp 43.500.000	Rp 4.070.800,00	Rp 9.178.500,00	Rp 13.259.860,00	Rp 90.453.430,00	Rp 116.962.590,00	268,88%									
			Penyusunan Dokumen Perencanaan Perangkat Daerah	Jumlah Dokumen Perencanaan Perangkat Daerah	18	Rp 70.820.000,00	18	Dokumen Rp 22.000.000	1	Rp 4.070.800,00	3	Rp 8.496.200	4	Rp 56.258.500,00	8	Rp 68.825.500,00	312,84%	8	Rp 68.825.500,00	44,44	Rp 97,18		
			Koordinasi dan Penyusunan Dokumen RKA-SKPD	Jumlah Dokumen RKA-SKPD dan Laporan Hasil Koordinasi Penyusunan Dokumen RKA-SKPD	2	Rp 4.965.000,00	2	Dokumen Rp 1.500.000	0	Rp -				0	Rp -	0,00%	0	Rp -	0,00	Rp -			
			Koordinasi dan Penyusunan Laporan Capaian Kinerja dan Ikhtisar Realisasi Kinerja SKPD	Jumlah Laporan Capaian Kinerja dan Ikhtisar Realisasi Kinerja SKPD dan Laporan Hasil Koordinasi Penyusunan Laporan Capaian Kinerja dan Ikhtisar Realisasi Kinerja SKPD	14	Rp 64.000.000,00	10	Laporan Rp 20.000.000	1	Rp 9.178.500,00	3	Rp 4.763.660	6	Rp 34.194.930	10	Rp 48.137.090,00	240,69%	10	Rp 48.137.090,00	71,43	Rp 75,21		
			Administrasi Keuangan Perangkat Daerah	Persentase unit kerja yang memperoleh pelayanan administrasi keuangan	100	Rp 13.610.466.522,88	100	persen Rp 4.252.114.448	0	Rp 457.738.007,00	Rp 1.589.288.719,00	Rp 1.002.419.961	Rp 1.009.313.652,00	0	Rp 4.058.760.339,00	95,45%	0	Rp 4.058.760.339,00	0,00	Rp 29,82			
			Penyediaan Gaji dan Tunjangan ASN	Jumlah Orang yang Menerima Gaji dan Tunjangan ASN	33	Rp 13.605.501.522,88	31	Orang Rp 4.250.614.448	31	Rp 457.738.007,00	31	Rp 1.589.288.719,00	31	Rp 1.002.419.961	31	Rp 1.009.313.652,00	95,49%	31	Rp 4.058.760.339,00	93,94	Rp 29,83		
			Koordinasi dan Penyusunan Laporan Keuangan Akhir Tahun SKPD	Jumlah Laporan Keuangan Akhir Tahun SKPD dan Laporan Hasil Koordinasi Penyusunan Laporan Keuangan Akhir Tahun SKPD	2	Rp 4.965.000,00	2	Laporan Rp 1.500.000						0	Rp -	0,00%	0	Rp -	0,00	Rp -			
			Administrasi Barang Milik Daerah pada Perangkat Daerah	Persentase Barang Milik Daerah yang di administrasikan pada Perangkat Daerah	100	Rp 4.965.000,00	100	persen Rp 1.500.000						0	Rp -	0,00%	0	Rp -	0,00	Rp -			
			Pengamanan Barang Milik Daerah SKPD	Jumlah Dokumen Pengamanan Barang Milik Daerah SKPD	1	Rp 4.965.000,00	1	Dokumen Rp 1.500.000						0	Rp -	0,00%	0	Rp -	0,00	Rp -			
			Administrasi Kepegawaian Perangkat Daerah	Administrasi Kepegawaian Perangkat Daerah	100	Rp 259.800.000,00	100	persen Rp 80.000.000	Rp -	Rp -	Rp 133.444.086,00	Rp 69.781.479,00	0	Rp 203.225.565	254,03%	0	Rp 203.225.565,00	0,00	Rp 78,22				
			Pendataan dan Pengolahan Administrasi Kepegawaian	Jumlah Dokumen Pendataan dan Pengolahan Administrasi Kepegawaian	2	Rp 4.965.000,00	2	Dokumen Rp 1.500.000						37	Rp -	0,00%	37	Rp -	1850,00	Rp -			
			Koordinasi dan Pelaksanaan Sistem Informasi Kepegawaian	Jumlah Dokumen Hasil Koordinasi dan Pelaksanaan Sistem Informasi Kepegawaian	2	Rp 4.965.000,00	2	Dokumen Rp 1.500.000	0	Rp -				0	Rp -	0,00%	0	Rp -	0,00	Rp -			
			Pengadaan Pakaian Dinas Beserta Atribut Kelengkapannya	Jumlah Paket Pakaian Dinas beserta Atribut Kelengkapannya	4	Rp 134.020.000,00	4	paket Rp 42.000.000			4	Rp 86.040.000		4	Rp 86.040.000,00	204,86%	4	Rp 86.040.000,00					

No.	Sasaran	Kode	Program / Kegiatan / Sub Kegiatan	Indikator Kinerja Program (outcome) / Kegiatan Sub Kegiatan (output)	Target Renstra Perangkat Daerah pada Tahun 2024-2026 (Akhir periode Renstra Perangkat Daerah)		Target Kinerja dan Anggaran Renja Perangkat Daerah Tahun Berjalan Tahun 2024				Realisasi Kinerja pada triwulan								Realisasi Capaian Kinerja dan Anggaran Renja Perangkat Daerah yang dievaluasi		Realisasi Capaian Kinerja dan Anggaran Renja Perangkat Daerah yang dievaluasi		Tingkat Capaian Kinerja dan Realisasi Anggaran Renstra Tahun (%)		Unit Perangkat Daerah Penanggung
					6		7		8		9		10		11		12		13		14=(13/5)*100				
					K	Rp	K	Rp	K	Rp	K	Rp	K	Rp	K	Rp	K	Rp	K	Rp	K	Rp			
		2.7.01.2.0609	Pendidikan dan Pelatihan Pegawai Berdasarkan Tugas dan Fungsi	Jumlah Pegawai Berdasarkan Tugas dan Fungsi yang Mengikuti Pendidikan dan Pelatihan	3	Rp 33.100.000,00	3	Orang	Rp 10.000.000	0	Rp -	1	Rp 7.584.400		Rp 13.416.400	6	Rp 21.000.800,00	210,01%	6	Rp 21.000.800,00	200,00	Rp 63,45			
		2.7.01.2.0610	Sosialisasi peraturan perundang-undangan	Jumlah Orang yang Mengikuti Sosialisasi Peraturan Perundang-Undangan	30	Rp 16.550.000,00	30	Orang	Rp 5.000.000	0	Rp -					0	Rp -	0,00%	0	Rp -	0,00	Rp -			
		2.7.01.2.0611	Bimbingan Teknis Implementasi Peraturan Perundang-Undangan	Jumlah Orang yang Mengikuti Bimbingan Teknis Implementasi Peraturan Perundang-Undangan	30	Rp 66.200.000,00	20	Orang	Rp 20.000.000	0	Rp -	10	Rp 39.819.686	6	Rp 56.365.079,00	20	Rp 96.184.765,00	480,92%	20	Rp 96.184.765,00	66,67	Rp 145,29			
		2.7.01.2.06	Administrasi Umum Perangkat Daerah	Jumlah bulan penyediaan administrasi umum perangkat daerah	36	Rp 2.020.284.050,00	12	bulan	Rp 610.693.000	0	Rp 44.959.200,00	Rp 67.435.000,00	Rp 307.105.567,00	Rp 816.782.735,00	0	Rp 1.236.282.502,00	202,44%	0	Rp 1.236.282.502,00	0,00	Rp 61,19				
		2.7.01.2.0601	Penyediaan Komponen Instalasi Listrik/Penerangan Bangunan Kantor	Jumlah Paket Komponen Instalasi Listrik/Penerangan Bangunan Kantor yang Disediakan	3	Rp 19.860.000,00	1	paket	Rp 6.000.000	0	Rp -			1	Rp 6.503.000,00	1	Rp 6.503.000,00	108,38%	1	Rp 6.503.000,00	33,33	Rp 32,74			
		2.7.01.2.0602	Penyediaan Peralatan dan Perlengkapan Kantor	Jumlah Paket Peralatan dan Perlengkapan Kantor yang Disediakan	30	Rp 347.599.650,00	10	paket	Rp 105.015.000	0	Rp -		Rp 62.493.700	10	Rp 171.320.150,00	10	Rp 233.813.850,00	222,65%	10	Rp 233.813.850,00	33,33	Rp 67,27			
		2.7.01.2.0603	Penyediaan Bahan Logistik Kantor	Jumlah Paket Bahan Logistik Kantor yang Disediakan	24	Rp 498.903.060,00	8	paket	Rp 150.726.000				Rp 87.674.700	8	Rp 231.003.500,00		Rp 318.678.200,00	211,43%	0	Rp 318.678.200,00					
		2.7.01.2.0605	Penyediaan Barang Cetak dan Penggandaan	Jumlah Paket Barang Cetak dan Penggandaan yang Disediakan	3	Rp 117.245.300,00	1	paket	Rp 36.630.000	0	Rp -			1	Rp 41.175.000,00	1	Rp 41.175.000,00	112,41%	1	Rp 41.175.000,00	33,33	Rp 35,12			
		2.7.01.2.0606	Penyediaan Bahan Bacaan dan Peraturan Perundang-Undangan	Jumlah Dokumen Bahan Bacaan dan Peraturan Perundang-Undangan yang Disediakan	21	Rp 23.865.100,00	7	Dokumen	Rp 7.210.000	0	Rp -			7	Rp 7.210.000	7	Rp 7.210.000,00	100,00%	7	Rp 7.210.000,00	33,33	Rp 30,21			
		2.7.01.2.0609	Penyelenggaraan Rapat Koordinasi dan Konsultasi SKPD	Jumlah Laporan Penyelenggaraan Rapat Koordinasi dan Konsultasi SKPD	225	Rp 1.012.810.940,00	70	Laporan	Rp 305.112.000	44	Rp 44.959.200,00	20	Rp 67.435.000,00	87	Rp 156.937.167	36	Rp 359.571.085,00	187	Rp 628.902.452,00	206,12%	187	Rp 628.902.452,00	83,11	Rp 62,09	
		2.7.01.2.07	Pengadaan Barang BMD terhadap pengadaan Penunjang Urusan Pemerintahan Daerah	Persentase pengadaan BMD terhadap pengadaan RKBMD	100	Rp 115.850.000,00	100	persen	Rp 30.000.000	0	Rp -	Rp -	Rp 49.600.500,00	Rp 139.338.500,00	0	Rp 188.939.000,00	629,80%	0	Rp 188.939.000,00	0,00	Rp 163,09				
		2.7.01.2.07.02	Pengadaan Kendaraan Dinas Operasional atau Lapangan	Jumlah Unit Kendaraan Dinas Operasional atau Lapangan yang Disediakan	6	Rp 33.100.000,00	2	Unit	Rp 10.000.000									0,00%	0	Rp -					
		2.7.01.2.07.05	Pengadaan Mebel	Jumlah Paket Mebel yang Disediakan	40	Rp 16.550.000,00	30	Unit	Rp 5.000.000	0	Rp -		Rp 39.000.000			0	Rp 39.000.000,00	780,00%	0	Rp 39.000.000,00	0,00	Rp 235,65			
		2.7.01.2.07.09	Pengadaan Gedung Kantor atau Bangunan Lainnya	Jumlah Unit Gedung Kantor atau Bangunan Lainnya yang Disediakan	1	Rp 33.100.000,00	1	Unit	Rp 10.000.000	0	Rp -					0	Rp -	0,00%	0	Rp -	0,00	Rp -			
		2.7.01.2.07.10	Pengadaan Sarana dan Prasarana Gedung Kantor atau Bangunan Lainnya	Jumlah Unit Sarana dan Prasarana Gedung Kantor atau Bangunan Lainnya yang Disediakan	5	Rp 16.550.000,00	5	Unit	Rp 5.000.000	0	Rp -		Rp 10.600.500	5	Rp 139.338.500,00	5	Rp 149.939.000,00	2998,78%	5	Rp 149.939.000,00	100,00	Rp 905,98			
		2.7.01.2.07.11	Pengadaan Sarana dan Prasarana Pendukung Gedung Kantor atau Bangunan Lainnya	Jumlah Unit Sarana dan Prasarana Pendukung Gedung Kantor atau Bangunan Lainnya yang Disediakan	5	Rp 16.550.000,00	5	Unit	Rp 5.000.000									0,00%	0	Rp -					

No.	Sasaran	Kode	Program / Kegiatan / Sub Kegiatan	Indikator Kinerja Program (outcome) / Kegiatan Sub Kegiatan (output)	Target Renstra Perangkat Daerah pada Tahun 2024-2026 (Akhir periode Renstra Perangkat Daerah)		Target Kinerja dan Anggaran Renja Perangkat Daerah Tahun Berjalan Tahun 2024		Realisasi Kinerja pada triwulan								Realisasi Capaian Kinerja dan Anggaran Renja Perangkat Daerah yang dievaluasi		Realisasi Capaian Kinerja dan Anggaran Renja Perangkat Daerah yang dievaluasi		Tingkat Capaian Kinerja dan Realisasi Anggaran Renstra Perangkat Daerah s/d Tahun (%)		Unit Perangkat Daerah Penanggung					
					6		7		8		9		10		11		12		13		14=(13/5)*100							
					K	Rn	K	Rn	K	Rn	K	Rn	K	Rn	K	Rn	K	Rn	K	Rn	K	Rn						
			08	Penyediaan Jasa Penunjang Umum Urusan Pemerintahan Daerah	Persentase terpenuhinya pelayanan penunjang urusan pemerintah daerah	100	Rp 2.467.142.877,12	100	persen Rp 801.632.704	0	Rp 77.400.920,00		Rp 187.811.450,00		Rp 210.111.430,00		Rp 266.612.982,00	0	Rp 741.936.782,00	92,55%	0	Rp 741.936.782,00	0,00	Rp 30,07				
		2	7	01	2	0801	Penyediaan Jasa Surat Menyurat	Jumlah Laporan Penyediaan Jasa Surat Menyurat	75	Rp 6.620.000,00	25	Laporan Rp 2.000.000	116	Rp -	305	Rp -	319	Rp -	146	Rp -	886	Rp -	0,00%	886	Rp -			
		2	7	01	2	0802	Penyediaan Jasa Komunikasi, Sumber Daya Air dan Listrik	Jumlah Laporan Penyediaan Jasa Komunikasi, Sumber Daya Air dan Listrik yang Disediakan	36	Rp 356.032.397,92	12	Laporan Rp 109.073.232	0	Rp -		Rp -		Rp -	12	Rp 30.474.552,00	12	Rp 30.474.552,00	27,94%	12	Rp 30.474.552,00	0,00	Rp 8,56	
		2	7	01	2	0803	Penyediaan Jasa Pelayanan Umum Kantor	Jumlah Laporan Penyediaan Jasa Pelayanan Umum Kantor yang Disediakan	36	Rp 2.104.490.479,20	12	Laporan Rp 647.882.320	3	Rp 77.400.920,00	3	Rp 187.811.450,00	3	Rp 210.111.430	12	Rp 236.138.430,00	21	Rp 711.462.230,00	109,81%	21	Rp 711.462.230,00	58,33	Rp 33,81	
		2	7	01	2	09	Pemeliharaan Barang Milik Daerah Penunjang Urusan Pemerintahan Daerah	Persentase pemeliharaan barang milik daerah yang dipelihara	10	Rp 287.591.900,00	10	jenis Rp 95.554.000	0	Rp -		Rp -		Rp 21.201.000,00		Rp 339.218.900,00	0	Rp 360.419.900,00	377,19%	0	Rp 360.419.900,00	0,00	Rp 125,32	
		2	7	01	2	0901	Penyediaan Jasa Pemeliharaan, Biaya Pemeliharaan, Pajak, Kendaraan atau Kendaraan	Jumlah Kendaraan Perorangan Dinas atau Kendaraan Dinas Jabatan yang Dipelihara dan dibayarkan Pajaknya	16	Rp 169.093.900,00	14	unit Rp 51.690.000	0	Rp -		Rp -		Rp -	14	Rp 69.729.900,00	14	Rp 69.729.900,00	134,90%	14	Rp 69.729.900,00	87,50	Rp 41,24	
		2	7	01	2	0902	Pemeliharaan Peralatan dan mesin lainnya	Jumlah Peralatan dan Mesin Lainnya yang Dipelihara	100	Rp 66.200.000,00	90	Unit Rp 20.000.000	0	Rp -		Rp -		Rp -	90	Rp 28.410.000,00	90	Rp 28.410.000,00	142,05%	90	Rp 28.410.000,00	90,00	Rp 42,92	
		2	7	01	2	0903	Pemeliharaan/Rehabilitasi Gedung Kantor dan Bangunan Lainnya	Jumlah Gedung Kantor dan Bangunan Lainnya yang Dipelihara/ Direhabilitasi	3	Rp 52.298.000,00	3	Unit Rp 15.800.000	0	Rp -		Rp -		Rp 21.201.000	3	Rp 241.079.000,00	3	Rp 262.280.000,00	1660,00%	3	Rp 262.280.000,00	100,00	Rp 501,51	
		2	07	03			Program pelatihan kerja dan produktivitas tenaga kerja	Persentase Tenaga Kerja yang terdaftar yang mendapatkan pelatihan berbasis kompetensi Rumus : Jumlah Tenaga Kerja yang dilatih di bagi Jumlah Pendaftar Pelatihan berbasis Kompetensi di kali 100%	85	Rp 949.203.750,00	85	persen Rp 286.766.000	0	Rp 18.959.600,00		Rp -		Rp 173.182.950,00		Rp 208.652.700,00	0	Rp 400.795.250,00	139,76%	0	Rp 400.795.250,00	0,00	Rp 42,22	
		2	07	03	2	01	Pelaksanaan Pelatihan berdasarkan Unit Kompetensi	Jumlah pencari kerja yang mendapatkan pelatihan berbasis kompetensi	300	Rp 893.547.740,00	80	Orang Rp 269.954.000	0	Rp 13.892.800,00		Rp -		Rp 162.758.150,00		Rp 197.028.700,00	0	Rp 373.679.650,00	138,42%	0	Rp 373.679.650,00	0,00	Rp 41,82	
		2	07	03	2	0101	Proses Pelaksanaan Pendidikan dan Pelatihan Keterampilan bagi Pencari Kerja Berdasarkan	Jumlah Tenaga Kerja yang Mendapat Pelatihan Berbasis Kompetensi pada Tahun n	300	Rp 496.500.000,00	100	Orang Rp 150.000.000	0	Rp 13.892.800,00		Rp -		Rp 1.416.000	80	Rp 4.371.400,00	96	Rp 19.680.200,00	13,12%	96	Rp 19.680.200,00	32,00	Rp 3,96	
		2	07	03	2	0102	Koordinasi Lintas Lembaga dan Kerja Sama dengan Sektor Swasta untuk Penyediaan Instruktur serta Sarana dan Prasarana Pelatihan	Jumlah Kespakatan/Koordinasi dalam rangka Optimalisasi Kapasitas Instruktur dan Peningkatan Sarana Prasarana Pelatihan Volkasi dan Berkebutuhan pada	5	Rp 66.047.740,00	3	lembaga Rp 19.954.000	0	Rp -	1	Rp 9.281.700		Rp -		Rp 6.887.400	1	Rp 16.169.100,00	81,03%	1	Rp 16.169.100,00	20,00	Rp 24,48	
		2	07	03	2	0103	Pengadaan Sarana pelatihan kerja kabupaten/kota	Jumlah Pengadaan dan Pemeliharaan Sarana Pelatihan Kerja	40	Rp 331.000.000,00	20	Unit Rp 100.000.000	0	Rp -		Rp -		Rp 152.060.450	2	Rp 185.769.900	2	Rp 337.830.350,00	337,83%	2	Rp 337.830.350,00	5,00	Rp 102,06	

No.	Sasaran	Kode	Program / Kegiatan / Sub Kegiatan	Indikator Kinerja Program (outcome) / Kegiatan Sub Kegiatan (output)	Target Renstra Perangkat Daerah pada Tahun 2024-2026 (Akhir periode Renstra Perangkat Daerah)		Target Kinerja dan Anggaran Renja Perangkat Daerah Tahun Berjalan Tahun 2024				Realisasi Kinerja pada triwulan								Realisasi Capaian Kinerja dan Anggaran Renja Perangkat Daerah yang dievaluasi		Realisasi Capaian Kinerja dan Anggaran Renja Perangkat Daerah yang dievaluasi		Tingkat Capaian Kinerja dan Realisasi Anggaran Renstra Perangkat Daerah s/d Tahun (%)		Unit Perangkat Daerah Penanggung
					6		7		8		9		10		11		12		13		14=(13/5)*100				
					K	Rn	K	Rn	K	Rn	K	Rn	K	Rn	K	Rn	K	Rn	K	Rn	K	Rn			
					2	Rp 32.486.010,00	2	lembaga	Rp 9.812.000	0	Rp 2.730.800,00		Rp 6.062.800,00		Rp 970.000,00	0	Rp 9.763.600,00	99,51%	0	Rp 9.763.600,00	0,00	Rp 30,05			
					2	Rp 32.486.010,00	2	lembaga	Rp 9.812.000	0	Rp 2.730.800,00		Rp 6.062.800	1	Rp 970.000,00	1	Rp 9.763.600,00	99,51%	1	Rp 9.763.600,00	50,00	Rp 30,05			
					20	Rp 23.170.000,00	20	Laporan	Rp 7.000.000		Rp 2.336.000,00		Rp 4.362.000,00		Rp 10.654.000,00	0	Rp 17.352.000,00	247,89%	0	Rp 17.352.000,00					
					20	Rp 23.170.000,00	20	perusahaan	Rp 7.000.000	1	Rp 2.336.000,00		Rp 4.362.000		Rp 10.654.000,00	2	Rp 17.352.000,00	247,89%	2	Rp 17.352.000,00					
					60	Rp 197.435.000,00	60	persen	Rp 58.500.000	0	Rp 7.263.300,00		Rp 2.485.700,00		Rp 24.896.000,00		Rp 43.390.550,00	0	Rp 78.035.550,00	133,39%	0	Rp 78.035.550,00	0,00	Rp 39,52	
					180	Rp 136.200.000,00	55	Orang	Rp 40.000.000	0	Rp -		Rp -		Rp 7.383.300,00		Rp 5.762.200,00	0	Rp 13.145.500,00	32,86%	0	Rp 13.145.500,00	0,00	Rp 9,65	
					105	Rp 33.100.000,00	25	Orang	Rp 10.000.000	0	Rp -						Rp -	0,00%	0	Rp -	0,00	Rp -			
					30	Rp 70.000.000,00	10	Orang	Rp 20.000.000				Rp 7.383.300		Rp 5.762.200,00	0	Rp 13.145.500,00	65,73%	0	Rp 13.145.500,00					
					60	Rp 33.100.000,00	20	Orang	Rp 10.000.000	0	Rp -						Rp -	0,00%	0	Rp -	0,00	Rp -			
					300	Rp 61.235.000,00	100	lowongan	Rp 18.500.000	0	Rp 7.263.300,00		Rp 2.485.700,00		Rp 17.512.700,00		Rp 37.628.350,00	0	Rp 64.890.050,00	350,76%	0	Rp 64.890.050,00	0,00	Rp 105,97	
					6	Rp 4.965.000,00	2	Dokumen	Rp 1.500.000									0,00%	0	Rp -					
					600	Rp 33.100.000,00	200	Orang	Rp 10.000.000	0	Rp 7.263.300,00		Rp 2.485.700,00	5	Rp 13.141.300		Rp 32.310.350	5	Rp 55.200.650,00	552,01%	5	Rp 55.200.650,00	0,00	Rp 166,77	
					60	Rp 23.170.000,00	20	Orang	Rp 7.000.000	0	Rp -		Rp 4.371.400		Rp 5.318.000	0	Rp 9.689.400,00	138,42%	0	Rp 9.689.400,00	0,00	Rp 41,82			
					100	Rp 415.000.000,00	100	persen	Rp 150.000.000	0	Rp -		Rp -		Rp 26.333.220,00		Rp 117.772.598,60	0	Rp 144.105.818,60	96,07%	0	Rp 144.105.818,60	0,00	Rp 34,72	

No.	Sasaran	Kode	Program / Kegiatan / Sub Kegiatan	Indikator Kinerja Program (outcome) / Kegiatan Sub Kegiatan (output)	Target Renstra Perangkat Daerah pada Tahun 2024-2026 (Akhir periode Renstra Perangkat Daerah)		Target Kinerja dan Anggaran Renja Perangkat Daerah Tahun Berjalan Tahun 2024				Realisasi Kinerja pada triwulan								Realisasi Capaian Kinerja dan Anggaran Renja Perangkat Daerah yang dievaluasi		Realisasi Capaian Kinerja dan Anggaran Renja Perangkat Daerah yang dievaluasi		Tingkat Capaian Kinerja dan Realisasi Anggaran Renstra Perangkat Daerah s/d Tahun (%)		Unit Perangkat Daerah Penanggung															
					6		7		8		9		10		11		12		13		14=(13/5)*100																			
					K	Rn	K	Rn	K	Rn	K	Rn	K	Rn	K	Rn	K	Rn	K	Rn	K	Rn																		
		2	07	02	2	01	Penyusunan Rencana Tenaga Kerja (RTK)	Jumlah Dokumen Perencanaan Tenaga Kerja	1	Rp	415.000.000,00	1	Dokumen	Rp	150.000.000		Rp	26.333.220,00		Rp	117.772.598,60	0	Rp	144.105.818,60	96,07%	0	Rp	144.105.818,60												
		2	07	02	2	01.03	Penyusunan Rencana Tenaga Kerja Makro	Jumlah Dokumen Rencana Tenaga Kerja Makro	1	Rp	415.000.000,00	1	Dokumen	Rp	150.000.000	0	Rp	-		Rp	26.333.220	1	Rp	117.772.598,60	1	Rp	144.105.818,60	96,07%	1	Rp	144.105.818,60	100,00	Rp	34,72						
		2	01	05	2	01	Program Hubungan Industrial	Persentase kasus ketenagakerjaan yang diselesaikan dengan perjanjian bersama Rumus : Jumlah Kasus yang diselesaikan melalui perjanjian bersama (PB) di bagi Jumlah kasus yang dicatatkan X 100%	85	Rp	375.650.000,00	85	persen	Rp	115.000.000	0	Rp	25.018.200,00		Rp	152.712.000,00		Rp	232.617.634,00		Rp	261.910.658,00		Rp	672.258.492,00	584,57%	0	Rp	672.258.492,00						
		2	01	05	2	01	Pengesahan Peraturan Perusahaan dan Pendaftaran Perjanjian Kerja Bersama untuk Perusahaan yang hanya Beroperasi dalam 1 (Satu)	Jumlah perusahaan yang mengesahkan PP/PKB	10	Rp	49.650.000,00	10	perusahaan	Rp	15.000.000	0	Rp	-		Rp	-		Rp	22.846.300,00		Rp	79.596.800,00	0	Rp	102.443.100,00	682,95%	0	Rp	102.443.100,00	0,00	Rp	206,33			
		2	01	05	2	01.01	Pengesahan Peraturan Perusahaan bagi Perusahaan	Jumlah Perusahaan yang Melaksanakan Pengesahan Peraturan Perusahaan yang Terkait dengan Hubungan Industrial dan Terdaftar di WLPK Online	50	Rp	16.550.000,00	50	perusahaan	Rp	5.000.000	1	Rp	-						0	Rp	-	0,00%	0	Rp	-	0,00	Rp	-							
		2	01	05	2	01.02	Pendaftaran Perjanjian Kerja Sama bagi Perusahaan	Jumlah Perusahaan yang Menyusun Perjanjian Kerja Bersama	10	Rp	16.550.000,00	10	perusahaan	Rp	5.000.000									0	Rp	-	0,00%	0	Rp	-										
		2	01	05	2	01.03	Penyelenggaraan Pendataan dan Informasi Sarana Hubungan Industrial dan Jaminan Sosial Tenaga Kerja serta pengupahan	Jumlah Data dan Informasi Sarana HI (PP/PKB, Struktur Skala Upah, dan LKS Bipartit) dan Pekerja yang Terdaftar sebagai Peserta Jamsostek serta Pengupahan	6	Rp	16.550.000,00	2	Laporan	Rp	5.000.000	4		Rp	22.846.300	1	Rp	79.596.800,00	6	Rp	102.443.100,00	2048,86%	6	Rp	102.443.100,00											
		2	01	05	2	02	Pencegahan dan Penyelesaian Perselisihan Hubungan Industrial, Mogok Kerja dan Penutupan Perusahaan di Daerah	Jumlah perusahaan yang ditangani dalam pencegahan perselisihan hubungan industrial, mogok kerja dan penutupan perusahaan di daerah Kabupaten/Kota	10	Rp	326.000.000,00	10	perusahaan	Rp	100.000.000	0	Rp	25.018.200,00		Rp	152.712.000,00		Rp	209.771.334,00		Rp	182.313.858,00	0	Rp	569.815.392,00	569,82%	0	Rp	569.815.392,00	0,00	Rp	174,79			
		2	01	05	2	02.01	Pencegahan Perselisihan Hubungan Industrial, Mogok Kerja, dan Penutupan Perusahaan yang Berakibat/Berdampak pada	Jumlah Perselisihan yang Dicegah	90	Rp	132.400.000,00	30	perkara	Rp	40.000.000	0	Rp	-					Rp	5.482.800	14	Rp	6.948.200	14	Rp	12.431.000,00	31,08%	14	Rp	12.431.000,00	0,00	Rp	9,39			
		2	01	05	2	02.02	Penyelesaian Perselisihan Hubungan Industrial, Mogok Kerja, dan Penutupan Perusahaan yang Berakibat/Berdampak pada	Jumlah Perkara Perselisihan yang Terselamatkan	90	Rp	160.500.000,00	30	perkara	Rp	50.000.000	7	Rp	25.018.200,00					Rp	51.576.534	2	Rp	56.773.058,00	14	Rp	133.367.792,00	266,74%	14	Rp	133.367.792,00	0,00		-			
		2	01	05	2	02.04	Pelaksanaan Operasional Lembaga Kerja Sama Tripartit Daerah Kabupaten/Kota	Jumlah LKS Tripartit yang Dibina	1	Rp	16.550.000,00	1	lembaga	Rp	5.000.000												0,00%	0	Rp	-										
		2	01	05	2	02.05	Pengembangan Pelaksanaan Jaminan Sosial Tenaga Kerja dan Fasilitas Kesejahteraan Pekerja	Terlaksananya Program Jaminan Sosial Tenaga Kerja dan Fasilitas Kesejahteraan Pekerja	41030	Rp	16.550.000,00	41030	Orang	Rp	5.000.000	0	Rp	-					Rp	152.712.000,00		Rp	152.712.000	39068	Rp	118.592.600,00	39068	Rp	424.016.600,00	8480,33%	39068	Rp	424.016.600,00	0,00	Rp	2.562,03

No.	Sasaran	Kode	Program / Kegiatan / Sub Kegiatan	Indikator Kinerja Program (outcome) / Kegiatan Sub Kegiatan (output)	Target Renstra Perangkat Daerah pada Tahun 2024-2026 (Akhir periode Renstra Perangkat Daerah)		Target Kinerja dan Anggaran Renja Perangkat Daerah Tahun Berjalan Tahun 2024				Realisasi Kinerja pada triwulan								Realisasi Capaian Kinerja dan Anggaran Renja Perangkat Daerah yang dievaluasi		Realisasi Capaian Kinerja dan Anggaran Renja Perangkat Daerah yang dievaluasi		Tingkat Capaian Kinerja dan Realisasi Anggaran Renstra Perangkat Daerah s/d Tahun (%)		Unit Perangkat Daerah Penanggung		
					6		7				I		II		III		IV		12		13		14=(13/5)*100				
					K	Rp	K	Rp	K	Rp	K	Rp	K	Rp	K	Rp	K	Rp	K	Rp	K	Rp	K	Rp			
					TRANSMIGRASI																						
		3.32.02	Program Perencanaan Kawasan Transmigrasi	Persentase kawasan transmigrasi yang direncanakan rumus: Jumlah kawasan transmigrasi yang direncanakan dibagi kawasan transmigrasi yang diusulkan X 100%	80	Rp 347.550.000,00	80	persen	Rp 25.000.000	0	Rp -	Rp 28.001.638,00	-	Rp -	Rp 26.794.242,00	-	Rp 17.425.742,00	Rp 23.499.632,00	0	Rp 99.405.912,00	163,70%	0	Rp 40.925.374,00	0,00	Rp 11,78		
		3.32.02.2	Pencadangan Tanah untuk kawasan Transmigrasi	Jumlah kawasan transmigrasi yang dicadangkan	3	Rp 347.550.000,00	3	kawasan	Rp 25.000.000	0	Rp -	Rp -	-	Rp -	Rp 17.425.742,00	-	Rp 17.425.742,00	Rp 23.499.632,00	0	Rp 40.925.374,00	163,70%	0	Rp 40.925.374,00	0,00	Rp 11,78		
		3.32.02.2.01.0	Identifikasi Potensi Kawasan Transmigrasi	Jumlah Dokumen Hasil Identifikasi Potensi Kawasan Transmigrasi yang Bisa Dibangun dan Dikerja Samakan dengan Daerah Lain	3	Rp 132.400.000,00	1	Dokumen	Rp 40.000.000	0	Rp -	-	-	Rp -	Rp 17.425.742	-	Rp 17.425.742	Rp 23.499.632	0	Rp 40.925.374,00	102,31%	0	Rp 40.925.374,00	0,00	Rp 30,91		
		3.32.02.2.01.0.2	Advokasi dan Musyawarah Penetapan Kawasan	Jumlah Kasus yang Dapat Diselesaikan untuk Mendukung Penetapan Kawasan Transmigrasi	9	Rp 99.300.000,00	3	kawasan	Rp 30.000.000	0	Rp -	-	-	Rp -	Rp -	-	Rp -	Rp -	0	Rp -	0,00%	0	Rp -	-	0,00	Rp -	
		3.32.02.2.01.0.3	Penyediaan Tanah untuk Pembangunan Kawasan Transmigrasi	Luas Tanah untuk Pembangunan Kawasan Transmigrasi	1300	Rp 99.300.000,00	1300	hektar	Rp 30.000.000	-	-	-	-	Rp -	Rp -	-	Rp -	Rp -	-	Rp -	0,00%	0	Rp -	-	-	-	
		3.32.02.2.01.0.4	Penatausahaan Pencadangan Tanah untuk Kawasan Transmigrasi	Jumlah Dokumen Usulan Pencadangan Tanah untuk Kawasan Transmigrasi	3	Rp 16.550.000,00	1	Dokumen	Rp 5.000.000	-	-	-	-	Rp -	Rp -	-	Rp -	Rp -	-	Rp -	0,00%	0	Rp -	-	-	-	
		3.32.03	Program pembangunan kawasan transmigrasi	Persentase Kawasan permukiman transmigrasi yang dibangun rumus: Jumlah kawasan transmigrasi yang dibangun dibagi jumlah kawasan transmigrasi X 100%	65	Rp 346.942.900,00	65	persen	Rp 130.000.000	0	Rp -	Rp 28.001.638,00	-	Rp 9.368.500,00	Rp 9.368.500,00	-	Rp 9.368.500,00	Rp 2.824.000,00	0	Rp 40.194.138,00	30,92%	0	Rp 40.194.138,00	0,00	Rp 11,59		
		3.32.03.2.01	Penataan Persebaran Penduduk yang berasal dari 1 (Satu) Daerah Kabupaten/ Kota	Jumlah laporan pelaksanaan Penataan Persebaran Penduduk yang berasal dari 1 (Satu) Daerah Kabupaten/ Kota	3	Rp 346.942.900,00	1	Laporan	Rp 130.000.000	0	Rp -	Rp 28.001.638,00	-	Rp 9.368.500,00	Rp 9.368.500,00	-	Rp 9.368.500,00	Rp 2.824.000,00	0	Rp 40.194.138,00	30,92%	0	Rp 40.194.138,00	0,00	Rp 11,59		
		3.32.03.2.01.0.1	Koordinasi dan Sinkronisasi Keryasama Pembangunan Transmigrasi yang berasal dari 1 (Satu) Daerah Kabupaten/Kota	Jumlah Laporan Hasil Koordinasi dan Sinkronisasi Kerja Sama Pembangunan Transmigrasi yang Berasal dari 1 (Satu) Daerah Kabupaten/Kota	150	Rp 115.850.000,00	50	Laporan	Rp 35.000.000	3	Rp -	Rp 28.001.638,00	1	Rp 9.368.500	1	Rp 9.368.500	1	Rp 2.824.000,00	5	Rp 40.194.138	114,84%	5	Rp 40.194.138,00	3,33	Rp 34,69		
		3.32.03.2.01.0.2	Penyiapan Lingkungan Hunian Fisik, Sosial, Ekonomi bagi Penduduk Setempat dan Transmigran	Jumlah Pelaporan Kelayakan Lingkungan dan Permukiman Transmigrasi (yang Memenuhi Kriteria Layak Huni, Layak Usaha dan Layak Berkembang)	3	Rp 65.592.900,00	1	Dokumen	Rp 16.949.000	0	Rp -	-	-	Rp -	Rp -	-	Rp -	Rp -	-	Rp -	0,00%	0	Rp -	-	-	-	
		3.32.03.2.01.0.3	Pelaksanaan Penataan Penduduk Setempat Sekitar Lokasi Kawasan Transmigrasi	Jumlah Verifikasi Penduduk yang Memiliki Tanah dan Rumah di Kawasan Transmigrasi yang Berpotensi untuk Menjadi Transmigran Penduduk Setempat (TPS)	600	Rp 33.100.000,00	200	kepala keluarga	Rp 10.000.000	-	-	-	-	Rp -	Rp -	-	Rp -	Rp -	-	Rp -	0,00%	0	Rp -	-	-	-	

2.2 Analisis Kinerja Pelayanan Perangkat Daerah

2.2.1 Tugas, Fungsi, dan Struktur Organisasi

Tugas dan Fungsi Dinas Tenaga Kerja dan Transmigrasi Kabupaten Seruyan yang dibentuk berdasarkan Peraturan Bupati (Perbup) Seruyan Nomor 27 Tahun 2022 tentang Kedudukan, Susunan Organisasi, Tugas Dan Fungsi Serta Tata Kerja Dinas Tenaga Kerja Dan Transmigrasi Kabupaten Seruyan yang mempunyai tugas menyelenggarakan urusan pemerintahan bidang tenaga kerja dan bidang transmigrasi. Dalam pelaksanaan kegiatan Dinas Tenaga Kerja dan Transmigrasi Kabupaten Seruyan, tidak terlepas dari kerjasama yang baik antar sesama personil juga koordinasi yang dilaksanakan oleh pimpinan Instansi sebagai penanggung jawab semua kegiatan yang ada. Tugas pokok dan fungsi sebagai berikut:

a. Tugas Pokok:

Dinas Tenaga Kerja dan Transmigrasi Kabupaten Seruyan mempunyai tugas melaksanakan kewenangan desentralisasi dan tugas dekonsentrasi di bidang ketenagakerjaan dan ketransmigrasian, sesuai dengan kebijaksanaan yang ditetapkan berdasarkan peraturan perundang-undangan.

b. Fungsi:

Untuk melaksanakan tugas pokok tersebut Dinas Tenaga Kerja dan Transmigrasi Kabupaten Seruyan mempunyai fungsi sebagai berikut:

1. Perumusan kebijakan perencanaan, monitoring, evaluasi dan pelaporan serta pengendalian teknis di bidang Tenaga Kerja dan Transmigrasi sesuai dengan kebijaksanaan yang ditetapkan oleh Bupati berdasarkan peraturan perundang-undangan;

2. Penyelenggaraan kebijaksanaan ketransmigrasian dan ketenagakerjaan dibidang transmigrasi, pelatihan kerja dan penempatan tenaga kerja, hubungan industrial dan jaminan sosial tenaga kerja;
3. Perumusan pelaksanaan kebijaksanaan pemberian izin atas rekomendasi pada pengarah tenaga kerja keluar negeri, peraturan perusahaan, lembaga serikat pekerja maupun organisasi serikat dan asosiasi pengusaha;
4. Pembinaan hubungan industrial dan jaminan sosial tenaga kerja dan pembinaan hubungan industrial dan persyaratan kerja;
5. Pelaksanaan penyelesaian perselisihan hubungan industrial;
6. Pelaksanaan penegakan hukum ketenagakerjaan;
7. Pelaksanaan kegiatan pelatihan berbasis kompetensi dan produktivitas;
8. Pembinaan jaminan sosial tenaga kerja, pendidikan keterampilan tenaga kerja yang produktif dan kompetitif;
9. Pembinaan bursa kerja yang kondusif hingga pertambahan angkatan kerja dapat terserap pada lowongan kerja yang tersedia berbagai sektor ekonomi;
10. Pembinaan, koordinasi dan pengendalian, penyiapan pemukiman transmigrasi;
11. Penyelenggaraan pembangunan kawasan transmigrasi;
12. Pembinaan, koordinasi dan pengembangan masyarakat dan kawasan transmigrasi;
13. Perumusan kebijakan teknis ketransmigrasian, penanganan kemiskinan dan pengelolaan data dan informasi kemiskinan;

14. Penyelenggaraan dan pengkoordinasian penanganan kemiskinan;
15. Penyelenggaraan urusan ketatausahaan /kesekretariatan dinas;
16. Pembinaan pengawasan, pengendalian, monitoring, evaluasi dan pelaporan penyelenggaraan urusan ketenagakerjaan, ketransmigrasian dan Penegakan hukum ketenagakerjaan.

a. Struktur Organisasi

Berdasarkan Peraturan Bupati (Perbup) Kabupaten Seruyan Nomor 27 Tahun 2022 Tentang Kedudukan, Susunan Organisasi, Tugas Pokok, Fungsi dan Uraian Tugas Dinas Tenaga Kerja dan Transmigrasi Kabupaten Seruyan, Struktur Organisasi Dinas Tenaga Kerja dan Transmigrasi Kabupaten Seruyan terdiri dari Kepala Dinas, 1 (satu) Sekretaris, 3 (tiga) Kepala Bidang, 1 (satu) Unit Pelaksana Teknis Dinas (UPTD), 1 (satu) Kelompok Jabatan Fungsional sebagai berikut:

1. Kepala Dinas
2. Sekretariat membawahi:
 1. Subbagian Penyusunan Program dan Keuangan;
 2. Subbagian Umum, Perlengkapan dan Kepegawaian;
3. Bidang Hubungan Industrial dan Jaminan Sosial Tenaga Kerja;
4. Bidang Pelatihan dan Penempatan Tenaga Kerja;
5. Bidang Penyiapan Kawasan Transmigrasi;
6. Bidang Pengembangan Masyarakat dan Kawasan Transmigrasi;
7. Unit Pelaksana Teknis Dinas (UPTD);
8. Kelompok Jabatan Fungsional.

Adapun uraian tugas sebagai berikut:

1. Kepala Dinas

Kepala Dinas Tenaga Kerja dan Transmigrasi Kabupaten Seruyan mempunyai tugas pokok memimpin, membina, mengkoordinasikan, merencanakan serta menetapkan program kerja sebagai kebijakan program Dinas serta bertanggungjawab atas terlaksananya tugas pokok Dinas Tenaga Kerja dan Transmigrasi Kabupaten Seruyan.

Adapun uraian pelaksanaan tugas sebagai berikut:

- a. perumusan kebijakan teknis di Bidang Ketenagakerjaan dan Ketransmigrasian sesuai kebijaksanaan yang ditetapkan oleh Bupati berdasarkan ketentuan peraturan perundang-undangan;
- b. perencanaan pengembangan dan penggalian sumber-sumber dalam rangka pemberdayaan potensi ketenagakerjaan dan ketransmigrasian;
- c. pengoordinasian pelaksanaan kegiatan yang berkaitan dengan penyelesaian masalah ketenagakerjaan;
- d. penyelenggaraan pelaksanaan pemberian izin dan rekomendasi TKA, pengerahan tenaga kerja keluar negeri, peraturan perusahaan, kesepakatan kerja sama sesuai dengan ketentuan peraturan perundang-undangan;
- e. pelaksanaan jaminan sosial nasional bagi tenaga kerja;
- f. pembinaan hubungan industrial dan jaminan sosial nasional bagi tenaga kerja;
- g. penyelenggaraan pelaksanaan pelayanan Antar Kerja Lintas Daerah, penerbitan izin Lembaga

- Penempatan Tenaga Kerja Swasta, pengelolaan Informasi Pasar Kerja, perlindungan Tenaga Kerja Indonesia, penerbitan perpanjangan PTKA;
- h. pelaksanaan pengesahan Peraturan Perusahaan dan pendaftaran Perjanjian Kerja Bersama, pencegahan dan penyelesaian perselisihan hubungan industrial, mogok kerja dan penutupan perusahaan yang berakibat/berdampak pada kepentingan, dan penetapan Upah Minimum Kabupaten/Kota dan Upah Minimum Sektoral Kabupaten/Kota;
 - i. pelaksanaan kepesertaan Badan Penyelenggara Jaminan Sosial dan jaminan sosial bagi tenaga kerja;
 - j. pelaksanaan pembinaan dan koordinasi penyelenggaraan potensi transmigrasi;
 - k. pelaksanaan pembinaan dan koordinasi pemberdayaan masyarakat transmigrasi dan pengembangan kawasan transmigrasi;
 - l. pembinaan pengawasan, pengendalian, monitoring, evaluasi dan pelaporan penyelenggaraan tupoksi Dinas.

2. Sekretariat

Sekretariat mempunyai tugas mengoordinasikan penyusunan perencanaan dan pelaporan, keuangan, kepegawaian, dan barang milik daerah pada Dinas serta memberikan pelayanan administratif dan teknis kepada semua unsur di Lingkungan Dinas.

Adapun uraian pelaksanaan tugas sebagai berikut:

- a. perumusan dan perencanaan kegiatan program kerja Sekretariat;

- b. pengoordinasian perencanaan, penganggaran, dan evaluasi kinerja dinas;
- c. pengoordinasian administrasi keuangan dinas;
- d. pengoordinasian Administrasi Barang Milik Daerah dinas;
- e. pengoordinasian Administrasi Kepegawaian dinas;
- f. pengoordinasian Administrasi Umum dinas;
- g. pengoordinasian pelaksanaan pengadaan barang milik daerah penunjang urusan dinas;
- h. pengoordinasian penyediaan jasa penunjang urusan dinas;
- i. pengoordinasian pemeliharaan barang milik daerah penunjang urusan dinas;
- j. pengoordinasian Administrasi Pendapatan Daerah Kewenangan Dinas;
- k. penilaian dan pengevaluasian Sasaran Kinerja Pegawai dan prestasi kerja bawahan; dan
- l. pelaksanaan tugas lainnya yang diperintahkan oleh pimpinan

2.1 Subbagian Penyusunan Program dan Keuangan

Subbagian Penyusunan Program dan Keuangan mempunyai tugas sebagai berikut:

- a. merumuskan dan merencanakan kegiatan program kerja pada subbagian Penyusunan Program dan Keuangan;
- b. mengoordinasian dan penyusunan rencana tenaga kerja makro;
- c. melaksanakan pengoordinasian Penyusunan Dokumen Perencanaan Dinas;
- d. melaksanakan pengoordinasian dan menyusun Dokumen Rencana Kerja Anggaran dan

- Dokumen Perubahan Rencana Kerja Anggaran Dinas;
- e. melaksanakan pengoordinasian dan menyusun Dokumen Pelaksana Anggaran/Dokumen Pelaksana Perubahan Anggaran Dinas;
 - f. melaksanakan pengoordinasian dan menyusun Laporan Capaian Kinerja dan ikhtisar realisasi kinerja Dinas;
 - g. menyiapkan bahan evaluasi kinerja Dinas;
 - h. melaksanakan Administrasi Keuangan Dinas;
 - i. melaksanakan Administrasi Pendapatan Daerah Kewenangan Dinas;
 - j. menilai dan mengevaluasi Sasaran Kinerja Pegawai (SKP) dan prestasi kerja bawahan; dan
 - k. melaksanakan tugas lainnya yang diperintahkan oleh pimpinan.

2.2 Subbagian Umum, Perlengkapan dan Kepegawaian

Subbagian Umum, Perlengkapan dan Kepegawaian mempunyai tugas sebagai berikut:

- a. merumuskan dan merencanakan kegiatan program kerja pada Subbagian Umum, Perlengkapan dan Kepegawaian;
- b. melaksanakan Administrasi Umum Dinas;
- c. melaksanakan Pengadaan Barang Milik Daerah Dinas;
- d. melaksanakan Pemeliharaan Barang Milik Daerah Dinas;
- e. melaksanakan Administrasi Kepegawaian Dinas;
- f. menilai dan mengevaluasi Sasaran Kinerja Pegawai (SKP) dan prestasi kerja bawahan; dan

- g. melaksanakan tugas lainnya yang diperintahkan oleh pimpinan.

3. Bidang hubungan Industrial dan Jaminan Sosial Tenaga Kerja

- (1) Bidang Hubungan Industrial dan Jaminan Sosial Tenaga Kerja mempunyai tugas melaksanakan perumusan petunjuk teknis dan mengoordinasikan persyaratan kerja, penyelesaian perselisihan dan membina hubungan industrial, pengesahan Peraturan Perusahaan dan Pendaftaran Perjanjian Kerja Bersama untuk perusahaan yang hanya beroperasi dalam 1 (satu) daerah kabupaten/kota, penataan serikat pekerja/serikat buruh, organisasi pengusaha dan perusahaan, pencegahan perselisihan hubungan industrial, mogok kerja dan penutupan perusahaan di daerah kabupaten/kota, upah minimum kabupaten/kota dan upah minimum sektoral kabupaten/kota dan kepesertaan Badan Penyelenggara Jaminan Sosial Tenaga Kerja.
- (2) Untuk melaksanakan tugas sebagaimana dimaksud pada ayat (1), Bidang Hubungan Industrial dan Jaminan Sosial Tenaga Kerja mempunyai fungsi sebagai berikut:
 - a. perumusan dan perencanaan kegiatan program kerja pada Bidang Hubungan Industrial dan Jaminan Sosial Tenaga Kerja;
 - b. Melaksanakan Pengesahan Peraturan Perusahaan dan Pendaftaran Perjanjian Kerja Bersama untuk Perusahaan yang hanya Beroperasi dalam 1 (satu) Daerah Kabupaten/ KotaMelaksanakan Pelatihan berdasarkan Unit

- Kompetensi;
- c. pelaksanaan pelaporan penyelesaian perselisihan hubungan industrial kepada Pimpinan Daerah, Provinsi dan Dinas-dinas terkait;
 - d. penilaian dan Pengevaluasian Sasaran Kinerja Pegawai dan prestasi kerja bawahan; dan
 - e. pelaksanaan tugas lainnya yang diperintahkan oleh pimpinan

4. Bidang Pelatihan dan Penempatan Tenaga Kerja

- (1) Bidang Pelatihan dan Penempatan Tenaga Kerja mempunyai tugas melaksanakan pembinaan, perencanaan tenaga kerja, pelatihan kerja dan produktivitas tenaga kerja dan penempatan tenaga kerja;
- (2) Untuk melaksanakan tugas pokok sebagaimana dimaksud pada ayat (1), Bidang Pelatihan dan Penempatan Tenaga Kerja mempunyai fungsi sebagai berikut:
 - a. perumusan dan perencanaan kegiatan program kerja pada Bidang Pelatihan dan Penempatan Tenaga Kerja;
 - b. Melaksanakan Penyusunan Rencana Tenaga Kerja (RTK);
 - c. Melaksanakan Pelatihan berdasarkan Unit Kompetensi;
 - d. Melaksanakan Pembinaan Lembaga Pelatihan Kerja Swasta;
 - e. Menyelenggarakan Perizinan dan Pendaftaran Lembaga Pelatihan Kerja;
 - f. Melaksanakan Konsultasi Produktivitas pada Perusahaan Kecil;

- g. Melaksanakan Pengukuran Produktivitas Tingkat Daerah Kabupaten/Kota;
- h. Melaksanakan Pelayanan Antarkerja di Daerah Kabupaten/Kota;
- i. Melaksanakan Penerbitan Izin Lembaga Penempatan Tenaga Kerja Swasta (LPTKS) dalam 1 (satu) Daerah Kabupaten/Kota;
- j. Menyelenggarakan Pengelolaan Informasi Pasar Kerja;
- k. Menyelenggarakan Penerbitan Perpanjangan IMTA yang Lokasi Kerja dalam 1 (satu) Daerah Kabupaten/Kota;
- l. penilaian dan Pengevaluasian Sasaran Kinerja Pegawai dan prestasi kerja bawahan; dan.
- m. pelaksanaan tugas lainnya yang diperintahkan oleh pimpinan.

5. Bidang Transmigrasi

(1) Bidang Transmigrasi mempunyai tugas pokok mengoordinasikan penyiapan lahan, pembangunan dan pengembangan prasarana, sarana dan utilitas dan penataan persebaran penduduk, penyiapan calon transmigran, Komunikasi, Informasi, dan Edukasi, pelayanan perpindahan, penataan dan adaptasi, penyusunan pedoman layanan pengembangan masyarakat transmigrasi dan kawasan transmigrasi di Bidang Ekonomi, Sosial Budaya, Prasarana dan Sarana, Pengelolaan Sumber Daya Alam Satuan Permukiman dan Evaluasi, Monitoring dan Pengendalian Kelayakan Permukiman Kawasan Transmigrasi serta Pelayanan Pertanahan, Penyelesaian Pertanahan serta Legalitas Lahan.

- (2) Untuk melaksanakan tugas sebagaimana dimaksud pada ayat (1), Bidang Transmigrasi mempunyai fungsi sebagai berikut:
- a. perumusan dan perencanaan kegiatan program kerja pada Bidang Penyiapan Kawasan Transmigrasi dan pengembangan masyarakat dan kawasan transmigrasi;
 - b. melaksanakan Pencadangan Tanah untuk Kawasan Transmigrasi penguatan Infrastruktur Sosial, Ekonomi dan Kelembagaan dalam rangka Kemandirian Satuan Pemukiman;
 - c. melaksanakan Penataan Persebaran Penduduk yang Berasal dari 1 (satu) Daerah Kabupaten/Kota;
 - d. melaksanakan Pengembangan Satuan Permukiman pada Tahap Kemandirian;
 - e. penilaian dan Pengevaluasian Sasaran Kinerja Pegawai dan prestasi kerja bawahan; dan
 - f. pelaksanaan tugas lainnya yang diperintahkan oleh pimpinan.

6. Unit Pelaksana Teknis Dinas

- (1) UPTD pada Dinas adalah unsur pelaksana teknis operasional dinas di lapangan.
- (2) UPTD dibentuk untuk melaksanakan kegiatan teknis operasional dan atau kegiatan teknis penunjang tertentu.
- (3) Jumlah dan jenis UPTD sebagaimana dimaksud pada ayat (2), ditetapkan sesuai dengan ketentuan peraturan perundang-undangan.
- (4) Ketentuan lebih lanjut berkaitan dengan UPTD mengenai nomenklatur, jumlah dan jenis, susunan organisasi, tugas pokok, fungsi dan uraian tugas akan

diatur tersendiri dengan Peraturan Bupati sesuai dengan ketentuan peraturan perundang-undangan.

7. Kelompok Jabatan

1. Jabatan Fungsional

- a. Dalam rangka pelaksanaan Tugas dan Fungsi Dinas Tenaga Kerja dan Trasmigrasi dapat menetapkan jabatan fungsional sesuai dengan kebutuhan pelaksanaan tugas pada masing masing bidang.
- b. Penetapan Jabatan Fungsional dilaksanakan sesuai dengan ketentuan Peraturan Perundang-Undangan.

Kelompok Jabatan Fungsional mempunyai tugas memberikan pelayanan fungsional dalam pelaksanaan tugas dan fungsi Jabatan Administrator sesuai dengan bidang keahlian dan keterampilan.

Kelompok Jabatan Fungsional, terdiri atas berbagai jenis Jabatan Fungsional sesuai dengan bidang keahliannya yang pengangkatannya sesuai dengan ketentuan Peraturan Perundang-Undangan.

Jumlah Kelompok Jabatan Fungsional sebagaimana dimaksud pada ayat (1), ditetapkan berdasarkan kebutuhan dan beban kerja Perangkat Daerah.

Tugas, jenis dan jenjang Kelompok Jabatan Fungsional ditetapkan berdasarkan Peraturan Perundang-Undangan yang mengatur tentang Jabatan Fungsional masing-masing.

2. Jabatan Pelaksana

- a. Setiap Pegawai Negeri Sipil (PNS) yang belum menduduki Jabatan Struktural dan Jabatan Fungsional ditetapkan dalam jabatan Pelaksana.

- b. Penetapan Jabatan Pelaksana ditetapkan berdasarkan hasil analisis jabatan sesuai dengan kebutuhan Perangkat Daerah.
- c. Nama-nama jabatan Pelaksana di lingkungan Dinas Tenaga Kerja dan Transmigrasi ditetapkan dengan mempedomani ketentuan Peraturan Perundang-Undangan.
- d. Penetapan Jabatan dan Uraian Tugas Pelaksana ditetapkan dengan Keputusan Kepala Perangkat Daerah.
- e. Penetapan Jabatan Pelaksana sebagaimana dimaksud pada Ayat (3) dilaksanakan setiap awal tahun anggaran dengan mengacu pada Peta Jabatan Perangkat Daerah.

**STRUKTUR ORGANISASI
DINAS TENAGA KERJA DAN TRANSMIGRASI
KABUPATEN SERUYAN**

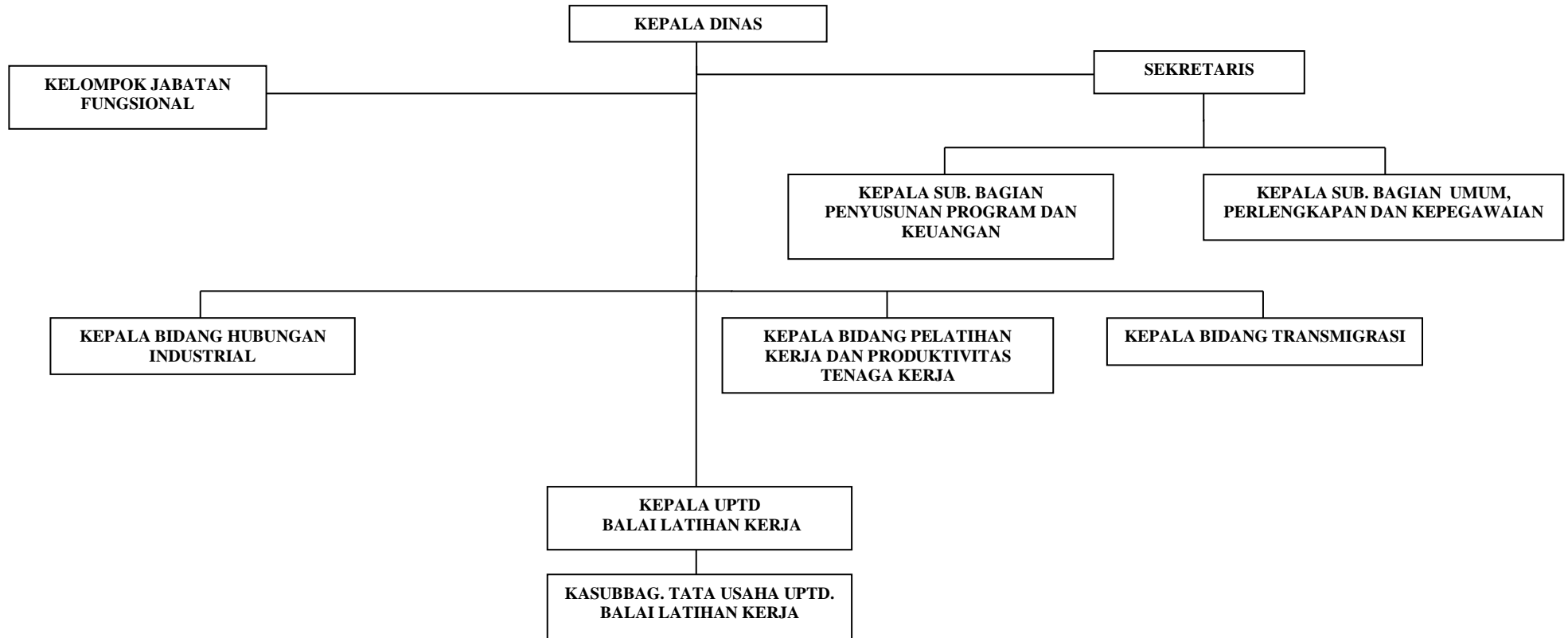

2.3.2. Analisis Kinerja berdasarkan Indikator Kinerja Utama dan Target RPD Kabupaten Seruyan Tahun 2024-2026 dan Renja Dinas Tenaga Kerja dan Transmigrasi Kabupaten Seruyan Tahun 2026

Capaian Indikator Kinerja Pelayanan Dinas Tenaga Kerja dan Transmigrasi Kabupaten Seruyan pada perbandingan realisasi kinerja sampai dengan tahun ini dengan dengan beberapa tahun terakhir pada target jangka menengah yang terdapat dalam dokumen Rencana Pembangunan Jangka Menengah Kabupaten Seruyan Tahun 2024-2026 sebagai berikut:

TABEL T-C.30.
PENCAPAIAN KINERJA PELAYANAN PERANGKAT DAERAH
KABUPATEN SERUYAN

NO	INDIKATOR	SPM/ STANDAR NASIONAL	IKK	TARGET RENSTRA PERANGKAT DAERAH			REALISASI CAPAIAN			PROYEKSI			CATATAN ANALISIS
				Tahun 2024 (%)	Tahun 2025 (%)	Tahun 2026 (%)	Tahun 2024 (%)	Tahun 2025 (%)	Tahun 2026 (%)	Tahun 2024 (%)	Tahun 2025 (%)	Tahun 2026 (%)	
1	2	3	4	5	6	7	8	9	10	11	12	13	14
1	Tingkat Pengangguran Terbuka			3,86	3,81	3,75	3,61						
2			Persentase kegiatan yang mengacu ke rencana tenaga kerja	54,44	55,80	57,19	28,33						
3			Persentase tenaga kerja bersertifikat kompetensi	0,50	0,75	1,00	80						
4			Tingkat produktivitas tenaga kerja	0,10	0,15	0,20	29,18						
5			Persentase perusahaan yang menerapkan tata kelola kerja yang layak (PP/KB, LKS Bipartit, struktur skala upah, dan terdaftar peserta BPJS Ketenagakerjaan)	14,56	15,56	16,56	47,61						
6			Persentase Tenaga Kerja yang ditempatkan (dalam dan luar negeri) melalui mekanisme layanan anat kerja dalam wilayah Kabupaten/Kota	14,56	15,56	16,56	12,55						

a. Capaian RPJMD

1. Tingkat Pengangguran Terbuka (TPT)

Pengangguran adalah orang yang masuk dalam angkatan kerja (15 sampai 64 tahun) yang sedang mencari pekerjaan dan belum mendapatkannya. Indikator ini untuk melihat berapa persen pengangguran terbuka di Kabupaten Seruyan setiap tahun. Pengangguran terbuka adalah baik sukarela (mereka yang tidak mau bekerja karena mengharapkan pekerjaan yang lebih baik) maupun secara terpaksa (mereka yang mau bekerja tetapi tidak memperoleh pekerjaan). Indikator ini dihitung dengan menghitung jumlah pengangguran terbuka usia angkatan kerja dibagi dengan jumlah penduduk angkatan kerja dikali dengan 100%.

Perkembangan Tingkat Pengangguran Terbuka (TPT) Kabupaten Seruyan mengalami penurunan pada tahun 2020 yang berarti positif. Tingkat Pengangguran Terbuka (TPT) Kabupaten Seruyan pada tahun 2020 menjadi 4,30 persen, dan kembali turun menjadi 4,25 persen pada Tahun 2021, dan kembali turun pada tahun 2022 menjadi 3,96 persen, tahun 2022 turun kembali menjadi 4,25 persen dan turun secara berturut-turut selama 3 (tiga) tahun dari 2022-2024 menjadi 3,96 persen, 3,61 persen dan 3,47 persen. Tingkat Pengangguran Terbuka (TPT) Penduduk Kabupaten Seruyan pada periode 2020 sampai dengan 2024 dapat dilihat pada tabel dan gambar berikut:

Tabel 2.6
Tingkat Pengangguran Terbuka (TPT)
Di Kabupaten Seruyan Tahun 2020-2024

Indikator	2020	2021	2022	2023	2024
TPT	4,30	4,25	3,96	3,61	3,47

Sumber:

1. BPS Kabupaten Seruyan
2. BPS Provinsi Kalimantan Tengah
3. BPS RI
4. LKjIP Kabupaten Seruyan Tahun 2024

2.3 Isu-Isu Penting Penyelenggaraan Tugas dan Fungsi Perangkat Daerah

- Ketenagakerjaan

- a. Perlu adanya peningkatan mutu dan produktivitas tenaga kerja melalui pendidikan dan keterampilan serta peningkatan perlindungan tenaga kerja;
- b. Perlunya pengembangan semangat dan jiwa kewirausahaan bagi penduduk usia kerja agar mampu bekerja secara mandiri dan menciptakan lapangan kerja baru;
- c. Perlu adanya perbaikan iklim investasi untuk mendorong perluasan lapangan kerja dan penyerapan tenaga kerja;
- d. Perlunya adanya sinkronisasi pembangunan pendidikan dan keterampilan sesuai dengan kebutuhan pasar kerja

- Ketransmigrasian

- a. Perlunya optimalisasi kerjasama antar pemerintah dan swasta dalam pengembangan transmigrasi;
- b. Perlu adanya ketersediaan tenaga penyuluh untuk peningkatan kapasitas SDM dan masyarakat di kawasan transmigrasi;

2.4 Review terhadap Rancangan RKPD

Program dan kegiatan yang tertuang pada Renja Tahun 2026 yang disusun sudah sesuai dengan yang tertuang pada RPJMD Kabupaten Seruyan Tahun 2026-2030, terlampir pada Tabel 2.5.

Tabel T-C. 31
REVIEW TERHADAP RANCANGAN AKHIR RENCANA KERJA PEMERINTAH DAERAH (RKPD) TAHUN 2026

RANCANGAN AWAL RKPD TAHUN 2026						HASIL ANALISIS KEBUTUHAN						Catatan Penting		
Kode		Urusan/Bidang Urusan Pemerintah Daerah/Program/Kegiatan/Sub Kegiatan	Lokasi	Indikator Kinerja Tujuan, Sasaran, Program/ Kegiatan / Sub Kegiatan	Target Capaian Kinerja	Kebutuhan Dana/Pagu Indikatif	Kode		Urusan/Bidang Urusan Pemerintah Daerah/Program/Kegiatan/Sub Kegiatan	Lokasi	Indikator Kinerja Tujuan, Sasaran, Program/ Kegiatan/ Sub Kegiatan		Target Capaian Kinerja	Kebutuhan Dana/Pagu Indikatif
1	2	3	4	5	6	7	8	9	10	11	12		13	
2						Rp 7.332.046.000,00	2						Rp 6.796.069.447,00	
		URUSAN PEMERINTAHAN WAJIB YANG TIDAK BERKAITAN DENGAN PELAYANAN DASAR							URUSAN PEMERINTAHAN WAJIB YANG TIDAK BERKAITAN DENGAN PELAYANAN DASAR					
2	07					Rp 7.332.046.000,00	2	07					Rp 6.796.069.447,00	
		URUSAN PEMERINTAHAN BIDANG TENAGA KERJA							URUSAN PEMERINTAHAN BIDANG TENAGA KERJA					
2	07	02				Rp 200.000.000,00	2	07	02				Rp 5.000.000,00	
		Program perencanaan tenaga kerja		Persentase tersusunnya perencanaan tenaga kerja Kabupaten Seruyan	100%				Program perencanaan tenaga kerja		Persentase Kabupaten/Kota yang Menyusun Rencana Tenaga Kerja (Jumlah Kabupaten/Kota yang Menyusun RTK / Total Jumlah Kabupaten/Kota) x 100%	100%		
2	07	02	2.01			Rp 200.000.000,00	2	07	02	2.01			Rp 5.000.000,00	
		Penyusunan Rencana Tenaga Kerja (RTK)		Jumlah Dokumen Perencanaan Tenaga Kerja	1 Dokumen				Penyusunan Rencana Tenaga Kerja (RTK)		Jumlah Dokumen Perencanaan Tenaga Kerja	1 Dokumen		
2	07	'02	2.01	0003		Rp 200.000.000,00	2	07	'02	2.01	0003		Rp 5.000.000,00	
		Penyusunan Rencana Tenaga Kerja Makro	Kab. Seruyan, Semua Kecamatan dan Semua Kelurahan	Jumlah Dokumen Rencana Tenaga Kerja Makro	1 Dokumen				Penyusunan Rencana Tenaga Kerja Makro	Kab. Seruyan, Semua Kecamatan dan Semua Kelurahan	Jumlah Dokumen Rencana Tenaga Kerja Makro	1 Dokumen		
2	07	03				Rp 346.994.600,00	2	07	03				Rp 264.000.000,00	
		Program pelatihan kerja dan produktivitas tenaga kerja		Persentase Tenaga Kerja yang terdaftar yang mendapatkan pelatihan berbasis kompetensi Rumus : Jumlah Tenaga Kerja yang dilatih di bagi Jumlah Pendaftar Pelatihan berbasis Kompetensi di kali 100%	85%				Program pelatihan kerja dan produktivitas tenaga kerja		Persentase Tenaga Kerja di Sektor Prioritas yang Meningkatkan Produktivitasnya (Jumlah tenaga kerja di sektor prioritas yang produktivitasnya meningkat / Total jumlah tenaga kerja di sektor prioritas x 100%)	73%		
2	07	03	2.01			Rp 326.644.200,00	2	07	03	2.01			Rp 258.000.000,00	
		Pelaksanaan Pelatihan berdasarkan Unit Kompetensi		Jumlah pencari kerja yang mendapatkan pelatihan berbasis kompetensi	100 Orang				Pelaksanaan Pelatihan berdasarkan Unit Kompetensi		Jumlah pencari kerja yang mendapatkan pelatihan berbasis kompetensi	100 Orang		

RANCANGAN AWAL RKPD TAHUN 2026										HASIL ANALISIS KEBUTUHAN						Catatan Penting				
Kode					Urusan/Bidang Urusan Pemerintah Daerah/Program/Kegiatan/Sub Kegiatan	Lokasi	Indikator Kinerja Tujuan, Sasaran, Program/ Kegiatan / Sub Kegiatan	Target Capaian Kinerja	Kebutuhan Dana/Pagu Indikatif	Kode					Urusan/Bidang Urusan Pemerintah Daerah/Program/Kegiatan/Sub Kegiatan		Lokasi	Indikator Kinerja Tujuan, Sasaran, Program/ Kegiatan / Sub Kegiatan	Target Capaian Kinerja	Kebutuhan Dana/Pagu Indikatif
2	07	03	2.01	0001	Proses Pelaksanaan Pendidikan dan Pelatihan Keterampilan bagi Pencari Kerja Berdasarkan Klaster Kompetensi	Kab. Seruyan, Semua Kecamatan dan Semua Kelurahan	Jumlah Tenaga Kerja yang Mendapat Pelatihan Berbasis Kompetensi pada Tahun n	100 Orang	Rp 181.500.000,00	2	07	03	2.01	0001	Proses Pelaksanaan Pendidikan dan Pelatihan Keterampilan bagi Pencari Kerja Berdasarkan Klaster Kompetensi	Kab. Seruyan, Semua Kecamatan dan Semua Kelurahan	Jumlah Tenaga Kerja yang Mendapat Pelatihan Berbasis Kompetensi pada Tahun n	80 Orang	Rp 150.000.000,00	
2	07	03	2.01	0002	Koordinasi Lintas Lembaga dan Kerja Sama dengan Sektor Swasta untuk Penyediaan Instruktur serta Sarana dan Prasarana Lembaga Pelatihan Kerja	Kab. Seruyan, Semua Kecamatan dan Semua Kelurahan	Jumlah Kesepakatan/Koordinasi dalam rangka Optimalisasi Kapasitas Instruktur dan Peningkatan Sarana Prasarana Pelatihan Vokasi dan Produktivitas pada Tahun n	5 Lembaga	Rp 24.144.200,00	2	07	03	2.01	0002	Koordinasi Lintas Lembaga dan Kerja Sama dengan Sektor Swasta untuk Penyediaan Instruktur serta Sarana dan Prasarana Lembaga Pelatihan Kerja	Kab. Seruyan, Semua Kecamatan dan Semua Kelurahan	Jumlah Kesepakatan/Koordinasi dalam rangka Optimalisasi Kapasitas Instruktur dan Peningkatan Sarana Prasarana Pelatihan Vokasi dan Produktivitas pada Tahun n	1 Lembaga	Rp 5.000.000,00	
2	07	03	2.01	0003	Pengadaan Sarana pelatihan kerja kabupaten/kota	Kab. Seruyan, Semua Kecamatan dan Semua Kelurahan	Jumlah Pengadaan dan Pemeliharaan Sarana Pelatihan Kerja	40 Unit	Rp 121.000.000,00	2	07	03	2.01	0003	Pengadaan Sarana pelatihan kerja kabupaten/kota	Kab. Seruyan, Semua Kecamatan dan Semua Kelurahan	Jumlah Pengadaan dan Pemeliharaan Sarana Pelatihan Kerja	40 Unit	Rp 100.000.000,00	
										2	07	03	2.01	0004	Proses pelaksanaan Pendidikan dan Pelatihan vokasi bagi pencari kerja berdasarkan unit kompetensi	Kab. Seruyan, Semua Kecamatan dan Semua Kelurahan	Jumlah tenaga kerja yang mendapat pelatihan berbasis kompetensi pada tahun n	20 Orang	Rp 1.000.000,00	
										2	07	03	2.01	0005	Pengadaan Sarana Pelatihan Vokasi dan Produktivitas	Kab. Seruyan, Semua Kecamatan dan Semua Kelurahan	Jumlah Pengadaan dan Pemeliharaan Sarana Pelatihan vokasi dan produktivitas	1 Lembaga	Rp 1.000.000,00	
										2	07	03	2.01	0006	Koordinasi Lintas Lembaga dan Kerja Sama dengan Sektor Swasta untuk Penyediaan Instruktur serta Sarana dan Prasarana Lembaga Pelatihan Vokasi	Kab. Seruyan, Semua Kecamatan dan Semua Kelurahan	Jumlah kesepakatan/koordinasi dalam rangka optimalisasi kapasitas instruktur dan peningkatan sarana prasarana pelatihan vokasi dan produktivitas pada tahun n	1 Kesepakatan	Rp 1.000.000,00	

RANCANGAN AWAL RKPD TAHUN 2026										HASIL ANALISIS KEBUTUHAN						Catatan Penting						
Kode		Urusan/Bidang Urusan Pemerintah Daerah/Program/Kegiatan/Sub Kegiatan	Lokasi	Indikator Kinerja Tujuan, Sasaran, Program/ Kegiatan / Sub Kegiatan	Target Capaian Kinerja	Kebutuhan Dana/Pagu Indikatif	Kode		Urusan/Bidang Urusan Pemerintah Daerah/Program/Kegiatan/Sub Kegiatan	Lokasi	Indikator Kinerja Tujuan, Sasaran, Program/ Kegiatan / Sub Kegiatan	Target Capaian Kinerja	Kebutuhan Dana/Pagu Indikatif									
2	07	03	2.02		Pembinaan Lembaga Pelatihan kerja Swasta		Jumlah lembaga pelatihan kerja swasta yang mendapatkan pembinaan	2 Lembaga	Rp	11.880.400,00	2	07	03	2.02		Pembinaan Lembaga Pelatihan kerja Swasta		Jumlah lembaga pelatihan kerja swasta yang mendapatkan pembinaan	2 Lembaga	Rp	3.000.000,00	
2	07	03	2.02	0001	Pembinaan Lembaga Pelatihan kerja Swasta	Kab. Seruyan, Semua Kecamatan dan Semua Kelurahan	Jumlah Lembaga Pelatihan Kerja Swasta yang Dibina	2 Lembaga	Rp	11.880.400,00	2	07	03	2.02	0001	Pembinaan Lembaga Pelatihan kerja Swasta	Kab. Seruyan, Semua Kecamatan dan Semua Kelurahan	Jumlah Lembaga Pelatihan Kerja Swasta yang Dibina	1 Lembaga	Rp	3.000.000,00	
											2	07	03	2.03		Perizinan dan Pendaftaran Lembaga Pelatihan Kerja		Jumlah Perizinan dan Lembaga pelatihan Kerja yang terdaftar	1 Perizinan	Rp	1.000.000,00	
											2	07	03	2.03	0001	Penyediaan Sumber Daya Perizinan Lembaga Pelatihan Kerja secara	Kab. Seruyan, Semua Kecamatan dan Semua Kelurahan	Jumlah sumber daya perizinan lembaga pelatihan kerja secara terintegritas	1 Perizinan	Rp	1.000.000,00	
2	07	03	2.04		Konsultasi Produktivitas pada Perusahaan Kecil		Jumlah laporan Konsultasi Produktivitas pada Perusahaan Kecil	20 laporan	Rp	8.470.000,00	2	07	03	2.04		Konsultasi Produktivitas pada Perusahaan Kecil		Jumlah laporan Konsultasi Produktivitas pada Perusahaan Kecil	20 laporan	Rp	1.000.000,00	
2	07	03	2.04	0001	Pelaksanaan Konsultasi Produktivitas kepada Perusahaan Kecil	Kab. Seruyan, Semua Kecamatan dan Semua Kelurahan	Jumlah Perusahaan Kecil yang Mendapat Konsultasi Peningkatan Produktivitas	20 Perusahaan	Rp	8.470.000,00	2	07	03	2.04	0001	Pelaksanaan Konsultasi Produktivitas kepada Perusahaan Kecil	Kab. Seruyan, Semua Kecamatan dan Semua Kelurahan	Jumlah Perusahaan Kecil yang Mendapat Konsultasi Peningkatan Produktivitas	5 Perusahaan	Rp	1.000.000,00	
											2	07	03	2.05		Pengukuran produktivitas tingkat daerah kabupaten/kota		Jumlah Pengukuran produktivitas tingkat daerah kabupaten/kota	2 Dokumen	Rp	1.000.000,00	
											2	07	03	2.05	0001	Pengukuran kompetensi dan produktivitas tenaga kerja	Kab. Seruyan, Semua Kecamatan dan Semua Kelurahan	jumlah dokumen hasil pengukuran produktivitas dan daya saing tenaga kerja di tingkat daerah	2 Dokumen	Rp	1.000.000,00	
2	07	04			Program penempatan tenaga kerja		Persentase Pencari Kerja terdaftar yang ditempatkan Rumus : Jumlah Pencari kerja yang ditempatkan di bagi jumlah Pencari Kerja yang terdaftar X 100%	60%	Rp	76.585.000,00	2	07	04			Program penempatan tenaga kerja		Persentase Tenaga Kerja yang ditempatkan di Dalam Negeri (Persentase Tenaga Kerja Dalam Negeri= (Jumlah Tenaga Kerja Dalam Negeri / Total Jumlah Tenaga Kerja x 100%)	52%	Rp	22.315.000,00	

RANCANGAN AWAL RKPD TAHUN 2026										HASIL ANALISIS KEBUTUHAN						Catatan Penting						
Kode		Urusan/Bidang Urusan Pemerintah Daerah/Program/Kegiatan/Sub Kegiatan	Lokasi	Indikator Kinerja Tujuan, Sasaran, Program/ Kegiatan / Sub Kegiatan	Target Capaian Kinerja	Kebutuhan Dana/Pagu Indikatif	Kode		Urusan/Bidang Urusan Pemerintah Daerah/Program/Kegiatan/Sub Kegiatan	Lokasi	Indikator Kinerja Tujuan, Sasaran, Program/ Kegiatan / Sub Kegiatan	Target Capaian Kinerja	Kebutuhan Dana/Pagu Indikatif									
2	07	04	2.01		Pelayanan antar kerja di Daerah Kabupaten/Kota		Jumlah pencari kerja yang mendapatkan kesempatan kerja	60 orang	Rp	54.200.000,00	2	07	04	2.01		Pelayanan antar kerja di Daerah Kabupaten/Kota		Jumlah pencari kerja yang mendapatkan kesempatan kerja	65 orang	Rp	9.500.000,00	
											2	07	04	2.01	0001	Penyediaan sumber daya pelayanan antar kerja	Kab. Seruyan, Semua Kecamatan dan Semua Kelurahan	jumlah SDM pelayanan antar kerja yang mendapatkan pelatihan melalui bimtek dan lain-lain untuk	5 orang	Rp	1.000.000,00	
											2	07	04	2.01	0002	Pelayanan antar kerja	Kab. Seruyan, Semua Kecamatan dan Semua Kelurahan	jumlah tenaga kerja yang ditempatkan melalui layanan	50 orang	Rp	1.000.000,00	
2	07	04	2.01	0003	Penyuluhan dan Bimbingan Jabatan bagi Pencari Kerja	Kab. Seruyan, Semua Kecamatan dan Semua Kelurahan	Jumlah Pencari Kerja yang Mendapatkan Penyuluhan dan Bimbingan Jabatan	35 Orang	Rp	12.100.000,00	2	07	04	2.01	0003	Penyuluhan dan Bimbingan Jabatan bagi Pencari Kerja	Kab. Seruyan, Semua Kecamatan dan Semua Kelurahan	Jumlah Pencari Kerja yang Mendapatkan Penyuluhan dan Bimbingan Jabatan	35 Orang	Rp	2.500.000,00	
2	07	04	2.01	0004	Penyelenggaraan Unit Layanan Disabilitas Ketenagakerjaan	Kab. Seruyan, Semua Kecamatan dan Semua Kelurahan	Jumlah Tenaga Kerja Disabilitas yang Mendapatkan Fasilitas Layanan ULD	10 Orang	Rp	30.000.000,00	2	07	04	2.01	0004	Penyelenggaraan Unit Layanan Disabilitas Ketenagakerjaan	Kab. Seruyan, Semua Kecamatan dan Semua Kelurahan	Jumlah Tenaga Kerja Disabilitas yang Mendapatkan Fasilitas Layanan ULD	10 Orang	Rp	2.500.000,00	
2	07	04	2.01	0005	Perluasan Kesempatan Kerja	Kab. Seruyan, Semua Kecamatan dan Semua Kelurahan	Jumlah Tenaga Kerja yang Diberdayakan Melalui program Perluasan Kesempatan Kerja	20 Orang	Rp	12.100.000,00	2	07	04	2.01	0005	Perluasan Kesempatan Kerja	Kab. Seruyan, Semua Kecamatan dan Semua Kelurahan	Jumlah Tenaga Kerja yang Diberdayakan Melalui program Perluasan Kesempatan Kerja	20 Orang	Rp	2.500.000,00	
											2	07	04	2.02		Penerbitan izin lembaga penempatan tenaga kerja swasta (LPTKS) dalam 1 (satu) daerah kabupaten/kota		Jumlah izin lembaga penempatan tenaga kerja swasta (LPTKS) dalam 1 (satu) daerah kabupaten/kota yang diterbitkan	2 lembaga	Rp	2.000.000,00	
											2	07	04	2.02	0001	Penyediaan sumber daya perizinan LPTKS secara terintegrasi	Kab. Seruyan, Semua Kecamatan dan Semua Kelurahan	jumlah perizinan LPTKS yang terintegrasi	2 lembaga	Rp	1.000.000,00	
											2	07	04	2.02	0002	Pengawasan dan Pengendalian LPTKS	Kab. Seruyan, Semua Kecamatan dan Semua Kelurahan	jumlah LPTKS yang dilakukan pengawasan dan pengendalian sesuai dengan aturan yang	2 lembaga	Rp	1.000.000,00	

RANCANGAN AWAL RKPD TAHUN 2026										HASIL ANALISIS KEBUTUHAN						Catatan Penting				
Kode					Urusan/Bidang Urusan Pemerintah Daerah/Program/Kegiatan/Sub Kegiatan	Lokasi	Indikator Kinerja Tujuan, Sasaran, Program/ Kegiatan / Sub Kegiatan	Target Capaian Kinerja	Kebutuhan Dana/Pagu Indikatif	Kode					Urusan/Bidang Urusan Pemerintah Daerah/Program/Kegiatan/Sub Kegiatan		Lokasi	Indikator Kinerja Tujuan, Sasaran, Program/ Kegiatan / Sub Kegiatan	Target Capaian Kinerja	Kebutuhan Dana/Pagu Indikatif
2	07	04	2.03		Pengelolaan informasi Pasar Kerja		Jumlah laporan Pengelolaan informasi Pasar Kerja	12 laporan	Rp 22.385.000,00	2	07	04	2.03		Pengelolaan informasi Pasar Kerja		Jumlah laporan Pengelolaan informasi Pasar Kerja	12 laporan	Rp 7.815.000,00	
2	07	04	2.03	0001	Pemeliharaan dan Operasional Aplikasi Informasi Pasar Kerja Online	Kab. Seruyan, Semua Kecamatan dan Semua Kelurahan	Jumlah Data dan Informasi yang Dihasilkan Aplikasi Informasi Pasar Kerja Online	2 Dokumen	Rp 1.815.000,00	2	07	04	2.03	0001	Pemeliharaan dan Operasional Aplikasi Informasi Pasar Kerja Online	Kab. Seruyan, Semua Kecamatan dan Semua Kelurahan	Jumlah Data dan Informasi yang Dihasilkan Aplikasi Informasi Pasar Kerja Online	2 Dokumen	Rp 1.815.000,00	
2	07	04	2.03	0002	Pelayanan dan Penyediaan Informasi Pasar Kerja Online	Kab. Seruyan, Semua Kecamatan dan Semua Kelurahan	Jumlah Pencari dan Pemberi Kerja yang Terdaftar dalam Pasar Kerja Melalui Sistem Online (Karir Hub)	200 Orang	Rp 12.100.000,00	2	07	04	2.03	0002	Pelayanan dan Penyediaan Informasi Pasar Kerja Online	Kab. Seruyan, Semua Kecamatan dan Semua Kelurahan	Jumlah Pencari dan Pemberi Kerja yang Terdaftar dalam Pasar Kerja Melalui Sistem Online (Karir Hub)	100 Orang	Rp 3.000.000,00	
2	07	04	2.03	0003	Job Fair/Bursa Kerja	Kab. Seruyan, Semua Kecamatan dan Semua Kelurahan	Jumlah Pencari Kerja yang Mendapatkan Pekerjaan Melalui Job Fair /Bursa Kerja	20 Orang	Rp 8.470.000,00	2	07	04	2.03	0003	Job Fair/Bursa Kerja	Kab. Seruyan, Semua Kecamatan dan Semua Kelurahan	Jumlah Pencari Kerja yang Mendapatkan Pekerjaan Melalui Job Fair /Bursa Kerja	20 Orang	Rp 3.000.000,00	
										2	07	04	2.04		Perlindungan PMI (Pradan Purna Penempatan) di daerah kabupaten/kota		Persentase PMI (Pradan Purna Penempatan) di daerah kabupaten/kota yang dilindungi	100%	Rp 3.000.000,00	
										2	07	04	2.04	0001	Peningkatan perlindungan dan kompetensi calon pekerja migran indonesia	Kab. Seruyan, Semua Kecamatan dan Semua Kelurahan	Jumlah CPMI/PMI yang dilindungi dan ditingkatkan kompetensinya	10 Orang	Rp 1.000.000,00	
										2	07	04	2.04	0002	Penyediaan layanan terpadu pada calon pekerja migran	Kab. Seruyan, Semua Kecamatan dan Semua Kelurahan	jumlah CPMI yang terlayani sesuai prosedur dalam LTSA dan PMI bermasalah yang	10 Orang	Rp 1.000.000,00	
										2	07	04	2.04	0003	Pemberdayaan pekerja migran indonesia purna penempatan	Kab. Seruyan, Semua Kecamatan dan Semua Kelurahan	Jumlah PMI Purna yang diberdayakan	2 Orang	Rp 1.000.000,00	

RANCANGAN AWAL RKPD TAHUN 2026										HASIL ANALISIS KEBUTUHAN						Catatan Penting						
Kode		Urusan/Bidang Urusan Pemerintah Daerah/Program/Kegiatan/Sub Kegiatan	Lokasi	Indikator Kinerja Tujuan, Sasaran, Program/ Kegiatan / Sub Kegiatan	Target Capaian Kinerja	Kebutuhan Dana/Pagu Indikatif	Kode		Urusan/Bidang Urusan Pemerintah Daerah/Program/Kegiatan/Sub Kegiatan	Lokasi	Indikator Kinerja Tujuan, Sasaran, Program/ Kegiatan/ Sub Kegiatan	Target Capaian Kinerja	Kebutuhan Dana/Pagu Indikatif									
2	01	05			Program Hubungan Industrial		Persentase kasus ketenagakerjaan yang diselesaikan dengan perjanjian bersama Rumus : Jumlah Kasus yang diselesaikan melalui perjanjian bersama (PB) di bagi jumlah kasus yang dicatatkan X 100%	85%	Rp	134.150.000,00	2	01	05			Program Hubungan Industrial		Jumlah pekerja pada perusahaan yang menerapkan perlindungan hak-hak pekerja dan dialog sosial	39232 Orang	Rp	103.296.000,00	
2	01	05	2.01		Pengesahan Peraturan Perusahaan dan Pendaftaran Perjanjian Kerja Bersama untuk Perusahaan yang hanya Beroperasi dalam 1 (Satu) Daerah Kabupaten/Kota		Jumlah perusahaan yang mengesahkan PP/PKB	10 Perusahaan	Rp	18.150.000,00	2	01	05	2.01		Pengesahan Peraturan Perusahaan dan Pendaftaran Perjanjian Kerja Bersama untuk Perusahaan yang hanya Beroperasi dalam 1 (Satu) Daerah Kabupaten/Kota		Jumlah perusahaan yang mengesahkan PP/PKB	10 Perusahaan	Rp	10.058.000,00	
2	07	05	2.01	0001	Pengesahan Peraturan Perusahaan bagi Perusahaan	Kab. Seruyan, Semua Kecamatan dan Semua Kelurahan	Jumlah Perusahaan yang Melaksanakan Pengesahan Peraturan Perusahaan yang Terkait dengan Hubungan Industrial dan Terdaftar di WLKP Online	50 Perusahaan	Rp	6.050.000,00	2	07	05	2.01	0001	Pengesahan Peraturan Perusahaan bagi Perusahaan	Kab. Seruyan, Semua Kecamatan dan Semua Kelurahan	Jumlah Perusahaan yang Melaksanakan Pengesahan Peraturan Perusahaan yang Terkait dengan Hubungan Industrial dan Terdaftar di WLKP Online	50 Perusahaan	Rp	1.000.000,00	
2	07	05	2.01	0002	Pendaftaran Perjanjian Kerja Sama bagi Perusahaan	Kab. Seruyan, Semua Kecamatan dan Semua Kelurahan	Jumlah Perusahaan yang Menyusun Perjanjian Kerja Bersama	2 Perusahaan	Rp	6.050.000,00	2	07	05	2.01	0002	Pendaftaran Perjanjian Kerja Sama bagi Perusahaan	Kab. Seruyan, Semua Kecamatan dan Semua Kelurahan	Jumlah Perusahaan yang Menyusun Perjanjian Kerja Bersama	32 Perusahaan	Rp	3.008.000,00	
2	07	05	2.01	0003	Penyelenggaraan Pendataan dan Informasi Sarana Hubungan Industrial dan Jaminan Sosial Tenaga Kerja serta pengupahan	Kab. Seruyan, Semua Kecamatan dan Semua Kelurahan	Jumlah Data dan Informasi Sarana HI (PP/PKB, Struktur Skala Upah, dan LKS Bipartit) dan Pekerja yang Terdaftar sebagai Peserta Jamsostek serta Pengupahan	2 Laporan	Rp	6.050.000,00	2	07	05	2.01	0003	Penyelenggaraan Pendataan dan Informasi Sarana Hubungan Industrial dan Jaminan Sosial Tenaga Kerja serta pengupahan	Kab. Seruyan, Semua Kecamatan dan Semua Kelurahan	Jumlah Data dan Informasi Sarana HI (PP/PKB, Struktur Skala Upah, dan LKS Bipartit) dan Pekerja yang Terdaftar sebagai Peserta Jamsostek serta Pengupahan	2 Laporan	Rp	6.050.000,00	

RANCANGAN AWAL RKPD TAHUN 2026										HASIL ANALISIS KEBUTUHAN										Catatan Penting
Kode					Urusan/Bidang Urusan Pemerintah Daerah/Program/Kegiatan/Sub Kegiatan	Lokasi	Indikator Kinerja Tujuan, Sasaran, Program/ Kegiatan / Sub Kegiatan	Target Capaian Kinerja	Kebutuhan Dana/Pagu Indikatif	Kode					Urusan/Bidang Urusan Pemerintah Daerah/Program/Kegiatan/Sub Kegiatan	Lokasi	Indikator Kinerja Tujuan, Sasaran, Program/ Kegiatan/ Sub Kegiatan	Target Capaian Kinerja	Kebutuhan Dana/Pagu Indikatif	
2	07	05	2.02		Pencegahan dan Penyelesaian Perselisihan Hubungan Industrial, Mogok Kerja dan Penutupan Perusahaan di Daerah Kabupaten/Kota		Jumlah perusahaan yang ditangani dalam pencegahan perselisihan hubungan industrial, mogok kerja dan penutupan perusahaan di daerah Kabupaten/Kota	10 Perusahaan	Rp 116.000.000,00	2	07	05	2.02		Pencegahan dan Penyelesaian Perselisihan Hubungan Industrial, Mogok Kerja dan Penutupan Perusahaan di Daerah Kabupaten/Kota		Jumlah perusahaan yang ditangani dalam pencegahan perselisihan hubungan industrial, mogok kerja dan penutupan perusahaan di daerah Kabupaten/Kota	10 Perusahaan	Rp 93.238.000,00	
2	07	05	2.02	0001	Pencegahan Perselisihan Hubungan Industrial, Mogok Kerja, dan Penutupan Perusahaan yang Berakibat/ Berdampak pada Kepentingan di 1 (Satu) Daerah Kabupaten/Kota	Kab. Seruyan, Semua Kecamatan dan Semua Kelurahan	Jumlah Perselisihan yang Dicegah	30 Perkara	Rp 48.400.000,00	2	07	05	2.02	0001	Pencegahan Perselisihan Hubungan Industrial, Mogok Kerja, dan Penutupan Perusahaan yang Berakibat/ Berdampak pada Kepentingan di 1 (Satu) Daerah Kabupaten/Kota	Kab. Seruyan, Semua Kecamatan dan Semua Kelurahan	Jumlah Perselisihan yang Dicegah	25 Perkara	Rp 20.000.000,00	
2	07	05	2.02	0002	Penyelesaian Perselisihan Hubungan Industrial, Mogok Kerja, dan Penutupan Perusahaan yang Berakibat/ Berdampak pada Kepentingan di 1 (Satu) Daerah Kabupaten/Kota	Kab. Seruyan, Semua Kecamatan dan Semua Kelurahan	Jumlah Perkara Perselisihan yang terselesaikan	30 Perkara	Rp 55.500.000,00	2	07	05	2.02	0002	Penyelesaian Perselisihan Hubungan Industrial, Mogok Kerja, dan Penutupan Perusahaan yang Berakibat/ Berdampak pada Kepentingan di 1 (Satu) Daerah Kabupaten/Kota	Kab. Seruyan, Semua Kecamatan dan Semua Kelurahan	Jumlah Perkara Perselisihan yang terselesaikan	20 Perkara	Rp 20.000.000,00	
										2	07	05	2.02	0003	Penyelenggaraan Verifikasi dan Rekapitulasi Keanggotaan pada Organisasi Pengusaha, Federasi dan Konfederasi Serikat Pekerja/Serikat Buruh serta Non Afiliasi	Kab. Seruyan, Semua Kecamatan dan Semua Kelurahan	Jumlah Asosiasi Pengusaha dan Serikat Pekerja yang Diverifikasi	45 Asosiasi dan Serikat Pekerja	Rp 1.000.000,00	
2	07	05	2.02	0004	Pelaksanaan Operasional Lembaga Kerja Sama Tripartit Daerah Kabupaten/Kota	Kab. Seruyan, Semua Kecamatan dan Semua Kelurahan	Jumlah LKS Tripartit yang Dibina	1 Lembaga	Rp 6.050.000,00	2	07	05	2.02	0004	Pelaksanaan Operasional Lembaga Kerja Sama Tripartit Daerah Kabupaten/Kota	Kab. Seruyan, Semua Kecamatan dan Semua Kelurahan	Jumlah LKS Tripartit yang Dibina	30 Lembaga	Rp 2.238.000,00	

RANCANGAN AWAL RKPD TAHUN 2026										HASIL ANALISIS KEBUTUHAN						Catatan Penting				
Kode					Urusan/Bidang Urusan Pemerintah Daerah/Program/Kegiatan/Sub Kegiatan	Lokasi	Indikator Kinerja Tujuan, Sasaran, Program/ Kegiatan / Sub Kegiatan	Target Capaian Kinerja	Kebutuhan Dana/Pagu Indikatif	Kode					Urusan/Bidang Urusan Pemerintah Daerah/Program/Kegiatan/Sub Kegiatan		Lokasi	Indikator Kinerja Tujuan, Sasaran, Program/ Kegiatan / Sub Kegiatan	Target Capaian Kinerja	Kebutuhan Dana/Pagu Indikatif
2	07	05	2.02	0005	Pengembangan Pelaksanaan Jaminan Sosial Tenaga Kerja dan Fasilitas Kesejahteraan Pekerja	Kab. Seruyan, Semua Kecamatan dan Semua Kelurahan	Terlaksananya Program Jaminan Sosial Tenaga Kerja dan Fasilitas Kesejahteraan Pekerja	41030 Orang	Rp 6.050.000,00	2	07	05	2.02	0005	Pengembangan Pelaksanaan Jaminan Sosial Tenaga Kerja dan Fasilitas Kesejahteraan Pekerja	Kab. Seruyan, Semua Kecamatan dan Semua Kelurahan	Terlaksananya Program Jaminan Sosial Tenaga Kerja dan Fasilitas Kesejahteraan Pekerja	3100 Orang	Rp 50.000.000,00	
2	07	01			PROGRAM PENUNJANG URUSAN PEMERINTAHAN DAERAH KABUPATEN/KOTA		Persentase Unit Kerja yang Mendapatkan Pelayanan Administrasi Perkantoran	100%	Rp 6.574.316.400,00	2	07	01			PROGRAM PENUNJANG URUSAN PEMERINTAHAN DAERAH KABUPATEN/KOTA		Persentase Unit Kerja yang Mendapatkan Pelayanan Administrasi Perkantoran	100%	Rp 6.401.458.447,00	
2	07	01	2.01		Perencanaan, Penganggaran, dan Evaluasi Kinerja Perangkat Daerah		Persentase dokumen perencanaan, penganggaran dan evaluasi kinerja Perangkat Daerah yang disusun dan dilaporkan tepat waktu (%)	100%	Rp 48.435.000,00	2	07	01	2.01		Perencanaan, Penganggaran, dan Evaluasi Kinerja Perangkat Daerah		Persentase dokumen perencanaan, penganggaran dan evaluasi kinerja Perangkat Daerah yang disusun dan dilaporkan tepat waktu (%)	100%	Rp 42.815.000,00	
2	07	01	2.01	0001	Penyusunan Dokumen Perencanaan Perangkat Daerah	Kab. Seruyan, Semua Kecamatan dan Semua Kelurahan	Jumlah Dokumen Perencanaan Perangkat Daerah	18 Dokumen	Rp 24.620.000,00	2	07	01	2.01	0001	Penyusunan Dokumen Perencanaan Perangkat Daerah	Kab. Seruyan, Semua Kecamatan dan Semua Kelurahan	Jumlah Dokumen Perencanaan Perangkat Daerah	20 Dokumen	Rp 20.000.000,00	
2	07	01	2.01	0002	Koordinasi dan Penyusunan Dokumen RKA-SKPD	Kab. Seruyan, Semua Kecamatan dan Semua Kelurahan	Jumlah Dokumen RKA-SKPD dan Laporan Hasil Koordinasi Penyusunan Dokumen RKA-SKPD	2 Dokumen	Rp 1.815.000,00	2	07	01	2.01	0002	Koordinasi dan Penyusunan Dokumen RKA-SKPD	Kab. Seruyan, Semua Kecamatan dan Semua Kelurahan	Jumlah Dokumen RKA-SKPD dan Laporan Hasil Koordinasi Penyusunan Dokumen RKA-SKPD	2 Dokumen	Rp 1.815.000,00	
2	07	01	2.01	0006	Koordinasi dan Penyusunan Laporan Capaian Kinerja dan Ikhtisar Realisasi Kinerja SKPD	Kab. Seruyan, Semua Kecamatan dan Semua Kelurahan	Jumlah Laporan Capaian Kinerja dan Ikhtisar Realisasi Kinerja SKPD dan Laporan Hasil Koordinasi Penyusunan Laporan Capaian Kinerja dan Ikhtisar Realisasi Kinerja SKPD	14 Laporan	Rp 22.000.000,00	2	07	01	2.01	0006	Koordinasi dan Penyusunan Laporan Capaian Kinerja dan Ikhtisar Realisasi Kinerja SKPD	Kab. Seruyan, Semua Kecamatan dan Semua Kelurahan	Jumlah Laporan Capaian Kinerja dan Ikhtisar Realisasi Kinerja SKPD dan Laporan Hasil Koordinasi Penyusunan Laporan Capaian Kinerja dan Ikhtisar Realisasi Kinerja SKPD	12 Laporan	Rp 20.000.000,00	
										2	07	01	2.01	0009	Pelaksanaan Pengumpulan Data Statistik Sektoral Daerah	Kab. Seruyan, Semua Kecamatan dan Semua Kelurahan	Jumlah Data Statistik Sektoral Daerah yang Telah Dikumpulkan dan Diperiksa Lingkup Perangkat Daerah	10 data	Rp 1.000.000,00	
2	07	01	2.02		Administrasi Keuangan Perangkat Daerah		Persentase unit kerja yang memperoleh pelayanan administrasi keuangan	100%	Rp 4.681.027.946,00	2	07	01	2.02		Administrasi Keuangan Perangkat Daerah		Persentase unit kerja yang memperoleh pelayanan administrasi keuangan	100%	Rp 4.776.502.127,00	

RANCANGAN AWAL RKPD TAHUN 2026						HASIL ANALISIS KEBUTUHAN						Catatan Penting										
Kode		Urusan/Bidang Urusan Pemerintah Daerah/Program/Kegiatan/Sub Kegiatan	Lokasi	Indikator Kinerja Tujuan, Sasaran, Program/ Kegiatan / Sub Kegiatan	Target Capaian Kinerja	Kebutuhan Dana/Pagu Indikatif	Kode		Urusan/Bidang Urusan Pemerintah Daerah/Program/Kegiatan/Sub Kegiatan	Lokasi	Indikator Kinerja Tujuan, Sasaran, Program/ Kegiatan/ Sub Kegiatan		Target Capaian Kinerja	Kebutuhan Dana/Pagu Indikatif								
2	07	01	2.02	0001	Penyediaan Gaji dan Tunjangan ASN	Kab. Seruyan, Semua Kecamatan dan Semua Kelurahan	Jumlah Orang yang Menerima Gaji dan Tunjangan ASN	33 Orang/bulan	Rp	4.679.212.946,00	2	07	01	2.02	0001	Penyediaan Gaji dan Tunjangan ASN	Kab. Seruyan, Semua Kecamatan dan Semua Kelurahan	Jumlah Orang yang Menerima Gaji dan Tunjangan ASN	34 Orang/bulan	Rp	4.773.687.127,00	
2	07	01	2.02	0005	Koordinasi dan Penyusunan Laporan Keuangan Akhir Tahun SKPD	Kab. Seruyan, Semua Kecamatan dan Semua Kelurahan	Jumlah Laporan Keuangan Akhir Tahun SKPD dan Laporan Hasil Koordinasi Penyusunan Laporan Keuangan Akhir Tahun SKPD	2 Laporan	Rp	1.815.000,00	2	07	01	2.02	0005	Koordinasi dan Penyusunan Laporan Keuangan Akhir Tahun SKPD	Kab. Seruyan, Semua Kecamatan dan Semua Kelurahan	Jumlah Laporan Keuangan Akhir Tahun SKPD dan Laporan Hasil Koordinasi Penyusunan Laporan Keuangan Akhir Tahun SKPD	2 Laporan	Rp	1.815.000,00	
											2	07	01	2.02	0006	Koordinasi dan Penyusunan Laporan Keuangan Bulanan/ Triwulanan/ Semesteran SKPD	Kab. Seruyan, Semua Kecamatan dan Semua Kelurahan	Jumlah Laporan Keuangan Bulanan/ Triwulanan/ Semesteran SKPD dan Laporan Koordinasi Penyusunan Laporan Keuangan Bulanan/Triwulanan /Semesteran SKPD	16 Laporan	Rp	1.000.000,00	
2	07	01	2.03		Administrasi Barang Milik Daerah pada Perangkat Daerah		Persentase Barang Milik Daerah yang di administrasikan pada Perangkat Daerah	100%	Rp	1.815.000,00	2	07	01	2.03		Administrasi Barang Milik Daerah pada Perangkat Daerah		Persentase Barang Milik Daerah yang di administrasikan pada Perangkat Daerah	100%	Rp	3.629.000,00	
2	07	01	2.03	0002	Pengamanan Barang Milik Daerah SKPD	Kab. Seruyan, Semua Kecamatan dan Semua Kelurahan	Jumlah Dokumen Pengamanan Barang Milik Daerah SKPD	1 Dokumen	Rp	1.815.000,00	2	07	01	2.03	0002	Pengamanan Barang Milik Daerah SKPD	Kab. Seruyan, Semua Kecamatan dan Semua Kelurahan	Jumlah Dokumen Pengamanan Barang Milik Daerah SKPD	1 Dokumen	Rp	1.629.000,00	
											2	07	01	2.03	0003	Koordinasi dan Penilaian Barang Milik Daerah SKPD	Kab. Seruyan, Semua Kecamatan dan Semua Kelurahan	Jumlah Laporan Hasil Penilaian Barang Milik Daerah dan Hasil Koordinasi Penilaian Barang Milik Daerah SKPD	2 Laporan	Rp	1.000.000,00	
											2	07	01	2.03	0006	Penatausahaan Barang Milik Daerah pada SKPD	Kab. Seruyan, Semua Kecamatan dan Semua Kelurahan	Jumlah Laporan Penatausahaan Barang Milik Daerah pada SKPD	2 Laporan	Rp	1.000.000,00	
											2	07	01	2.04		Administrasi Pendapatan Daerah Kewenangan Perangkat Daerah		Persentase Pendapatan Daerah yang diadministrasikan pada Perangkat Daerah	100%	Rp	1.000.000,00	
											2	07	01	2.04	0004	Pendataan dan Pendaftaran Objek Retribusi Daerah	Kab. Seruyan, Semua Kecamatan dan Semua Kelurahan	Jumlah Data Objek, Subjek dan Wajib Retribusi Daerah	5 dokumen	Rp	1.000.000,00	

RANCANGAN AWAL RKPD TAHUN 2026										HASIL ANALISIS KEBUTUHAN						Catatan Penting						
Kode		Urusan/Bidang Urusan Pemerintah Daerah/Program/Kegiatan/Sub Kegiatan		Lokasi	Indikator Kinerja Tujuan, Sasaran, Program/ Kegiatan / Sub Kegiatan	Target Capaian Kinerja	Kebutuhan Dana/Pagu Indikatif		Kode		Urusan/Bidang Urusan Pemerintah Daerah/Program/Kegiatan/Sub Kegiatan		Lokasi	Indikator Kinerja Tujuan, Sasaran, Program/ Kegiatan / Sub Kegiatan	Target Capaian Kinerja		Kebutuhan Dana/Pagu Indikatif					
2	07	01	2.05		Administrasi Kepegawaian Perangkat Daerah		Persentase Pegawai yang memperoleh pelayanan administrasi kepegawaian perangkat daerah	100%	Rp	91.800.000,00	2	07	01	2.05		Administrasi Kepegawaian Perangkat Daerah		Persentase Pegawai yang memperoleh pelayanan administrasi kepegawaian perangkat daerah	100%	Rp	76.630.000,00	
2	07	01	2.05	0002	Pengadaan Pakaian Dinas Beserta Atribut Kelengkapannya	Kab. Seruyan, Semua Kecamatan dan Semua Kelurahan	Jumlah Paket Pakaian Dinas beserta Atribut Kelengkapan	4 Paket	Rp	45.820.000,00	2	07	01	2.05	0002	Pengadaan Pakaian Dinas Beserta Atribut Kelengkapannya	Kab. Seruyan, Semua Kecamatan dan Semua Kelurahan	Jumlah Paket Pakaian Dinas beserta Atribut Kelengkapan	4 Paket	Rp	40.000.000,00	
2	07	01	2.05	0003	Pendataan dan Pengolahan Administrasi Kepegawaian	Kab. Seruyan, Semua Kecamatan dan Semua Kelurahan	Jumlah Dokumen Pendataan dan Pengolahan Administrasi Kepegawaian	2 Dokumen	Rp	1.815.000,00	2	07	01	2.05	0003	Pendataan dan Pengolahan Administrasi Kepegawaian	Kab. Seruyan, Semua Kecamatan dan Semua Kelurahan	Jumlah Dokumen Pendataan dan Pengolahan Administrasi Kepegawaian	2 Dokumen	Rp	1.815.000,00	
2	07	01	2.05	0004	Koordinasi dan Pelaksanaan Sistem Informasi Kepegawaian	Kab. Seruyan, Semua Kecamatan dan Semua Kelurahan	Jumlah Dokumen Hasil Koordinasi dan Pelaksanaan Sistem Informasi Kepegawaian	2 Dokumen	Rp	1.815.000,00	2	07	01	2.05	0004	Koordinasi dan Pelaksanaan Sistem Informasi Kepegawaian	Kab. Seruyan, Semua Kecamatan dan Semua Kelurahan	Jumlah Dokumen Hasil Koordinasi dan Pelaksanaan Sistem Informasi Kepegawaian	2 Dokumen	Rp	1.815.000,00	
2	07	01	2.05	0009	Pendidikan dan Pelatihan Pegawai Berdasarkan Tugas dan Fungsi	Kab. Seruyan, Semua Kecamatan dan Semua Kelurahan	Jumlah Pegawai Berdasarkan Tugas dan Fungsi yang Mengikuti Pendidikan dan Pelatihan	3 Orang	Rp	12.100.000,00	2	07	01	2.05	0009	Pendidikan dan Pelatihan Pegawai Berdasarkan Tugas dan Fungsi	Kab. Seruyan, Semua Kecamatan dan Semua Kelurahan	Jumlah Pegawai Berdasarkan Tugas dan Fungsi yang Mengikuti Pendidikan dan Pelatihan	3 Orang	Rp	10.000.000,00	
2	07	01	2.05	0010	Sosialisasi peraturan perundang-undangan	Kab. Seruyan, Semua Kecamatan dan Semua Kelurahan	Jumlah Orang yang Mengikuti Sosialisasi Peraturan Perundang-Undangan	30 Orang	Rp	6.050.000,00	2	07	01	2.05	0010	Sosialisasi peraturan perundang-undangan	Kab. Seruyan, Semua Kecamatan dan Semua Kelurahan	Jumlah Orang yang Mengikuti Sosialisasi Peraturan Perundang-Undangan	30 Orang	Rp	3.000.000,00	
2	07	01	2.05	0011	Bimbingan Teknis Implementasi Peraturan Perundang-Undangan	Kab. Seruyan, Semua Kecamatan dan Semua Kelurahan	Jumlah Orang yang Mengikuti Bimbingan Teknis Implementasi Peraturan Perundang-Undangan	30 Orang	Rp	24.200.000,00	2	07	01	2.05	0011	Bimbingan Teknis Implementasi Peraturan Perundang-Undangan	Kab. Seruyan, Semua Kecamatan dan Semua Kelurahan	Jumlah Orang yang Mengikuti Bimbingan Teknis Implementasi Peraturan Perundang-Undangan	30 Orang	Rp	20.000.000,00	
2	07	01	2.06		Administrasi Umum Perangkat Daerah		Jumlah bulan penyediaan administrasi umum perangkat daerah	12 bulan	Rp	731.689.750,00	2	07	01	2.06		Administrasi Umum Perangkat Daerah		Jumlah bulan penyediaan administrasi umum perangkat daerah	12 bulan	Rp	624.260.000,00	
2	07	01	2.06	0001	Penyediaan Komponen Instalasi Listrik/Penerangan Bangunan Kantor	Kab. Seruyan, Semua Kecamatan dan Semua Kelurahan	Jumlah Paket Komponen Instalasi Listrik/Penerangan Bangunan Kantor yang Disediakan	1 Paket	Rp	7.260.000,00	2	07	01	2.06	0001	Penyediaan Komponen Instalasi Listrik/Penerangan Bangunan Kantor	Kab. Seruyan, Semua Kecamatan dan Semua Kelurahan	Jumlah Paket Komponen Instalasi Listrik/Penerangan Bangunan Kantor yang Disediakan	1 Paket	Rp	7.260.000,00	

RANCANGAN AWAL RKPD TAHUN 2026						HASIL ANALISIS KEBUTUHAN						Catatan Penting										
Kode		Urusan/Bidang Urusan Pemerintah Daerah/Program/Kegiatan/Sub Kegiatan	Lokasi	Indikator Kinerja Tujuan, Sasaran, Program/ Kegiatan / Sub Kegiatan	Target Capaian Kinerja	Kebutuhan Dana/Pagu Indikatif	Kode		Urusan/Bidang Urusan Pemerintah Daerah/Program/Kegiatan/Sub Kegiatan	Lokasi	Indikator Kinerja Tujuan, Sasaran, Program/ Kegiatan / Sub Kegiatan		Target Capaian Kinerja	Kebutuhan Dana/Pagu Indikatif								
2	07	01	2.06	0002	Penyediaan Peralatan dan Perlengkapan Kantor	Kab. Seruyan, Semua Kecamatan dan Semua Kelurahan	Jumlah Paket Peralatan dan Perlengkapan Kantor yang Disediakan	10 Paket	Rp	127.068.150,00	2	07	01	2.06	0002	Penyediaan Peralatan dan Perlengkapan Kantor	Kab. Seruyan, Semua Kecamatan dan Semua Kelurahan	Jumlah Paket Peralatan dan Perlengkapan Kantor yang Disediakan	10 Paket	Rp	128.000.000,00	
											2	07	01	2.06	0003	Penyediaan Peralatan Rumah Tangga	Kab. Seruyan, Semua Kecamatan dan Semua Kelurahan	Jumlah Paket Peralatan Rumah Tangga yang Disediakan	10 Paket	Rp	20.000.000,00	
2	07	01	2.06	0004	Penyediaan Bahan Logistik Kantor	Kab. Seruyan, Semua Kecamatan dan Semua Kelurahan	Jumlah Paket Bahan Logistik Kantor yang Disediakan	8 Paket	Rp	182.378.000,00	2	07	01	2.06	0004	Penyediaan Bahan Logistik Kantor	Kab. Seruyan, Semua Kecamatan dan Semua Kelurahan	Jumlah Paket Bahan Logistik Kantor yang Disediakan	8 Paket	Rp	125.000.000,00	
2	07	01	2.06	0005	Penyediaan Barang Cetak dan Penggandaan	Kab. Seruyan, Semua Kecamatan dan Semua Kelurahan	Jumlah Paket Barang Cetak dan Penggandaan yang Disediakan	1 Paket	Rp	40.322.300,00	2	07	01	2.06	0005	Penyediaan Barang Cetak dan Penggandaan	Kab. Seruyan, Semua Kecamatan dan Semua Kelurahan	Jumlah Paket Barang Cetak dan Penggandaan yang Disediakan	1 Paket	Rp	35.000.000,00	
2	07	01	2.06	0006	Penyediaan Bahan Bacaan dan Peraturan Perundang-Undangan	Kab. Seruyan, Semua Kecamatan dan Semua Kelurahan	Jumlah Dokumen Bahan Bacaan dan Peraturan Perundang-Undangan yang Disediakan	7 Dokumen	Rp	8.724.100,00	2	07	01	2.06	0006	Penyediaan Bahan Bacaan dan Peraturan Perundang-Undangan	Kab. Seruyan, Semua Kecamatan dan Semua Kelurahan	Jumlah Dokumen Bahan Bacaan dan Peraturan Perundang-Undangan yang Disediakan	7 Dokumen	Rp	8.000.000,00	
2	07	01	2.06	0009	Penyelenggaraan Rapat Koordinasi dan Konsultasi SKPD	Kab. Seruyan, Semua Kecamatan dan Semua Kelurahan	Jumlah Laporan Penyelenggaraan Rapat Koordinasi dan Konsultasi SKPD	80 Laporan	Rp	365.937.200,00	2	07	01	2.06	0009	Penyelenggaraan Rapat Koordinasi dan Konsultasi SKPD	Kab. Seruyan, Semua Kecamatan dan Semua Kelurahan	Jumlah Laporan Penyelenggaraan Rapat Koordinasi dan Konsultasi SKPD	80 Laporan	Rp	300.000.000,00	
											2	07	01	2.06	0011	Dukungan Pelaksanaan Sistem Pemerintahan Berbasis Elektronik pada SKPD	Kab. Seruyan, Semua Kecamatan dan Semua Kelurahan	Jumlah Dokumen Dukungan Pelaksanaan Sistem Pemerintahan Berbasis Elektronik pada SKPD	5 dokumen	Rp	1.000.000,00	
2	07	01	2.07		Pengadaan Barang Milik Daerah Penunjang Urusan Pemerintahan Daerah		Persentase pengadaan BMD terhadap pengadaan RKBMD	100%	Rp	42.350.000,00	2	07	01	2.07		Pengadaan Barang Milik Daerah Penunjang Urusan Pemerintahan Daerah		Persentase pengadaan BMD terhadap pengadaan RKBMD	100%	Rp	64.200.000,00	
											2	07	01	2.07	0001	Pengadaan Kendaraan Perorangan Dinas atau Kendaraan Dinas Jabatan	Kab. Seruyan, Semua Kecamatan dan Semua Kelurahan	Jumlah Unit Kendaraan Perorangan Dinas atau Kendaraan Dinas Jabatan yang Disediakan	5 unit	Rp	20.000.000,00	
2	07	01	2.07	0002	Pengadaan Kendaraan Dinas Operasional atau Lapangan	Kab. Seruyan, Semua Kecamatan dan Semua Kelurahan	Jumlah Unit Kendaraan Dinas Operasional atau Lapangan yang Disediakan	2 Unit	Rp	12.100.000,00	2	07	01	2.07	0002	Pengadaan Kendaraan Dinas Operasional atau Lapangan	Kab. Seruyan, Semua Kecamatan dan Semua Kelurahan	Jumlah Unit Kendaraan Dinas Operasional atau Lapangan yang Disediakan	2 Unit	Rp	10.000.000,00	

RANCANGAN AWAL RKPD TAHUN 2026										HASIL ANALISIS KEBUTUHAN										Catatan Penting		
Kode					Urusan/Bidang Urusan Pemerintah Daerah/Program/Kegiatan/Sub Kegiatan	Lokasi	Indikator Kinerja Tujuan, Sasaran, Program/ Kegiatan / Sub Kegiatan	Target Capaian Kinerja	Kebutuhan Dana/Pagu Indikatif		Kode					Urusan/Bidang Urusan Pemerintah Daerah/Program/Kegiatan/Sub Kegiatan	Lokasi	Indikator Kinerja Tujuan, Sasaran, Program/ Kegiatan / Sub Kegiatan	Target Capaian Kinerja		Kebutuhan Dana/Pagu Indikatif	
2	07	01	2.07	0005	Pengadaan Mebel	Kab. Seruyan, Semua Kecamatan dan Semua Kelurahan	Jumlah Paket Mebel yang Disediakan	40 Unit	Rp	6.050.000,00	2	07	01	2.07	0005	Pengadaan Mebel	Kab. Seruyan, Semua Kecamatan dan Semua Kelurahan	Jumlah Paket Mebel yang Disediakan	35 Unit	Rp	5.000.000,00	
											2	07	01	2.07	0006	Pengadaan Peralatan dan Mesin Lainnya	Kab. Seruyan, Semua Kecamatan dan Semua Kelurahan	Jumlah Unit Peralatan dan Mesin Lainnya yang Disediakan	10 unit	Rp	5.000.000,00	
2	07	01	2.07	0009	Pengadaan Gedung Kantor atau Bangunan Lainnya	Kab. Seruyan, Semua Kecamatan dan Semua Kelurahan	Jumlah Unit Gedung Kantor atau Bangunan Lainnya yang Disediakan	1 Unit	Rp	12.100.000,00	2	07	01	2.07	0009	Pengadaan Gedung Kantor atau Bangunan Lainnya	Kab. Seruyan, Semua Kecamatan dan Semua Kelurahan	Jumlah Unit Gedung Kantor atau Bangunan Lainnya yang Disediakan	1 Unit	Rp	12.100.000,00	
2	07	01	2.07	0010	Pengadaan Sarana dan Prasarana Gedung Kantor atau Bangunan Lainnya	Kab. Seruyan, Semua Kecamatan dan Semua Kelurahan	Jumlah Unit Sarana dan Prasarana Gedung Kantor atau Bangunan Lainnya yang Disediakan	5 Unit	Rp	6.050.000,00	2	07	01	2.07	0010	Pengadaan Sarana dan Prasarana Gedung Kantor atau Bangunan Lainnya	Kab. Seruyan, Semua Kecamatan dan Semua Kelurahan	Jumlah Unit Sarana dan Prasarana Gedung Kantor atau Bangunan Lainnya yang Disediakan	5 Unit	Rp	6.050.000,00	
2	07	01	2.07	0011	Pengadaan Sarana dan Prasarana Pendukung Gedung Kantor atau Bangunan Lainnya	Kab. Seruyan, Semua Kecamatan dan Semua Kelurahan	Jumlah Unit Sarana dan Prasarana Pendukung Gedung Kantor atau Bangunan Lainnya yang Disediakan	5 Unit	Rp	6.050.000,00	2	07	01	2.07	0011	Pengadaan Sarana dan Prasarana Pendukung Gedung Kantor atau Bangunan Lainnya	Kab. Seruyan, Semua Kecamatan dan Semua Kelurahan	Jumlah Unit Sarana dan Prasarana Pendukung Gedung Kantor atau Bangunan Lainnya yang Disediakan	5 Unit	Rp	6.050.000,00	
2	07	01	2.08		Penyediaan Jasa Penunjang Umum Urusan Pemerintahan Daerah		Persentase terpenuhinya pelayanan penunjang urusan pemerintah daerah	100%	Rp	873.335.804,00	2	07	01	2.08		Penyediaan Jasa Penunjang Umum Urusan Pemerintahan Daerah		Persentase terpenuhinya pelayanan penunjang urusan pemerintah daerah	100%	Rp	696.304.320,00	
2	07	01	2.08	0001	Penyediaan Jasa Surat Menyurat	Kab. Seruyan, Semua Kecamatan dan Semua Kelurahan	Jumlah Laporan Penyediaan Jasa Surat Menyurat	25 Laporan	Rp	2.420.000,00	2	07	01	2.08	0001	Penyediaan Jasa Surat Menyurat	Kab. Seruyan, Semua Kecamatan dan Semua Kelurahan	Jumlah Laporan Penyediaan Jasa Surat Menyurat	25 Laporan	Rp	2.400.000,00	
2	07	01	2.08	0002	Penyediaan Jasa Komunikasi, Suber Daya Air dan Listrik	Kab. Seruyan, Semua Kecamatan dan Semua Kelurahan	Jumlah Laporan Penyediaan Jasa Komunikasi, Sumber Daya Air dan Listrik yang Disediakan	12 Laporan	Rp	126.978.384,00	2	07	01	2.08	0002	Penyediaan Jasa Komunikasi, Suber Daya Air dan Listrik	Kab. Seruyan, Semua Kecamatan dan Semua Kelurahan	Jumlah Laporan Penyediaan Jasa Komunikasi, Sumber Daya Air dan Listrik yang Disediakan	12 Laporan	Rp	80.000.000,00	
											2	07	01	2.08	0003	Penyediaan Jasa Peralatan dan Perlengkapan Kantor	Kab. Seruyan, Semua Kecamatan dan Semua Kelurahan	Jumlah Laporan Penyediaan Jasa Peralatan dan Perlengkapan Kantor yang Disediakan	12 Laporan	Rp	1.000.000,00	
2	07	01	2.08	0004	Penyediaan Jasa Pelayanan Umum Kantor	Kab. Seruyan, Semua Kecamatan dan Semua Kelurahan	Jumlah Laporan Penyediaan Jasa Pelayanan Umum Kantor yang Disediakan	12 Laporan	Rp	743.937.420,00	2	07	01	2.08	0004	Penyediaan Jasa Pelayanan Umum Kantor	Kab. Seruyan, Semua Kecamatan dan Semua Kelurahan	Jumlah Laporan Penyediaan Jasa Pelayanan Umum Kantor yang Disediakan	12 Laporan	Rp	612.904.320,00	

RANCANGAN AWAL RKPD TAHUN 2026										HASIL ANALISIS KEBUTUHAN										Catatan Penting
Kode		Urusan/Bidang Urusan Pemerintah Daerah/Program/Kegiatan/Sub Kegiatan	Lokasi	Indikator Kinerja Tujuan, Sasaran, Program/ Kegiatan / Sub Kegiatan	Target Capaian Kinerja	Kebutuhan Dana/Pagu Indikatif	Kode		Urusan/Bidang Urusan Pemerintah Daerah/Program/Kegiatan/Sub Kegiatan	Lokasi	Indikator Kinerja Tujuan, Sasaran, Program/ Kegiatan/ Sub Kegiatan	Target Capaian Kinerja	Kebutuhan Dana/Pagu Indikatif							
3						Rp 272.000.000,00	3							Rp 78.665.000,00						
3	32					Rp 272.000.000,00	3	32						Rp 78.665.000,00						
3	32	02				Rp 127.050.000,00	3	32	02					Rp 25.750.000,00						
3	32	02	2.01			Rp 127.050.000,00	3	32	02	2.01				Rp 25.750.000,00						
3	32	02	2.01	0001	Identifikasi Potensi Kawasan Transmigrasi	Kab. Seruyan, Semua Kecamatan dan Semua Kelurahan	Jumlah Dokumen Hasil Identifikasi Potensi Kawasan Transmigrasi yang Bisa Dibangun dan Dikerja Samakan dengan Daerah Lain	1 Dokumen	Rp 48.400.000,00	3	32	02	2.01	0001	Identifikasi Potensi Kawasan Transmigrasi	Kab. Seruyan, Semua Kecamatan dan Semua Kelurahan	Jumlah Dokumen Hasil Identifikasi Potensi Kawasan Transmigrasi yang Bisa Dibangun dan Dikerja Samakan dengan Daerah Lain	1 Dokumen	Rp 20.000.000,00	
3	32	02	2.01	0002	Advokasi dan Musyawarah Penetapan Kawasan	Kab. Seruyan, Semua Kecamatan dan Semua Kelurahan	Jumlah Kasus yang Dapat Diselesaikan untuk Mendukung Penetapan Kawasan Transmigrasi	3 Kawasan Transmigrasi	Rp 36.300.000,00	3	32	02	2.01	0002	Advokasi dan Musyawarah Penetapan Kawasan	Kab. Seruyan, Semua Kecamatan dan Semua Kelurahan	Jumlah Kasus yang Dapat Diselesaikan untuk Mendukung Penetapan Kawasan Transmigrasi	1 Kawasan Transmigrasi	Rp 1.815.000,00	
3	32	02	2.01	0003	Penyediaan Tanah untuk Pembangunan Kawasan Transmigrasi	Kab. Seruyan, Semua Kecamatan dan Semua Kelurahan	Luas Tanah untuk Pembangunan Kawasan Transmigrasi	1.300 Hektar	Rp 36.300.000,00	3	32	02	2.01	0003	Penyediaan Tanah untuk Pembangunan Kawasan Transmigrasi	Kab. Seruyan, Semua Kecamatan dan Semua Kelurahan	Luas Tanah untuk Pembangunan Kawasan Transmigrasi	100 Hektar	Rp 1.815.000,00	
3	32	02	2.01	0004	Penatausahaan Pencadangan Tanah untuk Kawasan Transmigrasi	Kab. Seruyan, Semua Kecamatan dan Semua Kelurahan	Jumlah Dokumen Usulan Pencadangan Tanah untuk Kawasan Transmigrasi	1 Dokumen	Rp 6.050.000,00	3	32	02	2.01	0004	Penatausahaan Pencadangan Tanah untuk Kawasan Transmigrasi	Kab. Seruyan, Semua Kecamatan dan Semua Kelurahan	Jumlah Dokumen Usulan Pencadangan Tanah untuk Kawasan Transmigrasi	1 Dokumen	Rp 2.120.000,00	

RANCANGAN AWAL RKPD TAHUN 2026										HASIL ANALISIS KEBUTUHAN						Catatan Penting						
Kode		Urusan/Bidang Urusan Pemerintah Daerah/Program/Kegiatan/Sub Kegiatan	Lokasi	Indikator Kinerja Tujuan, Sasaran, Program/ Kegiatan / Sub Kegiatan	Target Capaian Kinerja	Kebutuhan Dana/Pagu Indikatif		Kode		Urusan/Bidang Urusan Pemerintah Daerah/Program/Kegiatan/Sub Kegiatan	Lokasi	Indikator Kinerja Tujuan, Sasaran, Program/ Kegiatan / Sub Kegiatan	Target Capaian Kinerja	Kebutuhan Dana/Pagu Indikatif								
3	32	03		Program pembangunan kawasan transmigrasi		Persentase Kawasan permukiman transmigrasi yang dibangun rumus: Jumlah kawasan transmigrasi yang dibangun dibagi jumlah kawasan transmigrasi X 100%	65%	Rp	132.850.000,00	3	32	03		Program pembangunan kawasan transmigrasi		Persentase Kawasan permukiman transmigrasi yang dibangun rumus: Jumlah kawasan transmigrasi yang dibangun dibagi jumlah kawasan transmigrasi X 100%	65%	Rp	39.815.000,00			
3	32	03	2.01	Penataan Persebaran Penduduk yang berasal dari 1 (Satu) Daerah Kabupaten/ Kota		Jumlah laporan pelaksanaan Penataan Persebaran Penduduk yang berasal dari 1 (Satu) Daerah Kabupaten/ Kota	1 laporan	Rp	132.850.000,00	3	32	03	2.01	Penataan Persebaran Penduduk yang berasal dari 1 (Satu) Daerah Kabupaten/ Kota		Jumlah laporan pelaksanaan Penataan Persebaran Penduduk yang berasal dari 1 (Satu) Daerah Kabupaten/ Kota	1 laporan	Rp	39.815.000,00			
3	32	03	2.01	0001	Koordinasi dan Sinkronisasi Kerjasama Pembangunan Transmigrasi yang berasal dari 1 (Satu) Daerah Kabupaten/ Kota	Kab. Seruyan, Semua Kecamatan dan Semua Kelurahan	Jumlah Laporan Hasil Koordinasi dan Sinkronisasi Kerja Sama Pembangunan Transmigrasi yang Berasal dari 1 (Satu) Daerah Kabupaten/ Kota	50 Laporan	Rp	42.350.000,00	3	32	03	2.01	0001	Koordinasi dan Sinkronisasi Kerjasama Pembangunan Transmigrasi yang berasal dari 1 (Satu) Daerah Kabupaten/ Kota	Kab. Seruyan, Semua Kecamatan dan Semua Kelurahan	Jumlah Laporan Hasil Koordinasi dan Sinkronisasi Kerja Sama Pembangunan Transmigrasi yang Berasal dari 1 (Satu) Daerah Kabupaten/ Kota	5 Laporan	Rp	20.000.000,00	
3	32	03	2.01	0002	Penyiapan Lingkungan Hunian Fisik, Sosial, Ekonomi bagi Penduduk Setempat dan Transmigran	Kab. Seruyan, Semua Kecamatan dan Semua Kelurahan	Jumlah Pelaporan Kelayakan Lingkungan dan Permukiman Transmigrasi (yang Memenuhi Kriteria Layak Huni, Layak Usaha dan Layak Berkembang)	1 Dokumen	Rp	30.000.000,00	3	32	03	2.01	0002	Penyiapan Lingkungan Hunian Fisik, Sosial, Ekonomi bagi Penduduk Setempat dan Transmigran	Kab. Seruyan, Semua Kecamatan dan Semua Kelurahan	Jumlah Pelaporan Kelayakan Lingkungan dan Permukiman Transmigrasi (yang Memenuhi Kriteria Layak Huni, Layak Usaha dan Layak Berkembang)	1 Dokumen	Rp	1.815.000,00	
3	32	03	2.01	0003	Pelaksanaan Penataan Penduduk Setempat Sekitar Lokasi Kawasan Transmigrasi	Kab. Seruyan, Semua Kecamatan dan Semua Kelurahan	Jumlah Verifikasi Penduduk yang Memiliki Tanah dan Rumah di Kawasan Transmigrasi yang Berpotensi untuk Menjadi Transmigran Penduduk Setempat (TPS)	200 Kepala Keluarga	Rp	12.100.000,00	3	32	03	2.01	0003	Pelaksanaan Penataan Penduduk Setempat Sekitar Lokasi Kawasan Transmigrasi	Kab. Seruyan, Semua Kecamatan dan Semua Kelurahan	Jumlah Verifikasi Penduduk yang Memiliki Tanah dan Rumah di Kawasan Transmigrasi yang Berpotensi untuk Menjadi Transmigran Penduduk Setempat (TPS)	25 Kepala Keluarga	Rp	1.000.000,00	
3	32	03	2.01	0004	Pemindahan dan Penempatan Transmigran yang berasal dari 1 (Satu) Daerah Kabupaten/ Kota	Kab. Seruyan, Semua Kecamatan dan Semua Kelurahan	Jumlah Transmigran yang Dipindahkan dan Ditempatkan	150 Kepala Keluarga	Rp	12.100.000,00	3	32	03	2.01	0004	Pemindahan dan Penempatan Transmigran yang berasal dari 1 (Satu) Daerah Kabupaten/ Kota	Kab. Seruyan, Semua Kecamatan dan Semua Kelurahan	Jumlah Transmigran yang Dipindahkan dan Ditempatkan	25 Kepala Keluarga	Rp	1.000.000,00	

RANCANGAN AWAL RKPD TAHUN 2026						HASIL ANALISIS KEBUTUHAN						Catatan Penting										
Kode		Urusan/Bidang Urusan Pemerintah Daerah/Program/Kegiatan/Sub Kegiatan	Lokasi	Indikator Kinerja Tujuan, Sasaran, Program/ Kegiatan / Sub Kegiatan	Target Capaian Kinerja	Kebutuhan Dana/Pagu Indikatif	Kode		Urusan/Bidang Urusan Pemerintah Daerah/Program/Kegiatan/Sub Kegiatan	Lokasi	Indikator Kinerja Tujuan, Sasaran, Program/ Kegiatan / Sub Kegiatan		Target Capaian Kinerja	Kebutuhan Dana/Pagu Indikatif								
3	32	03	2.01	0005	Penyuluhan Transmigrasi	Kab. Seruyan, Semua Kecamatan dan Semua Kelurahan	Jumlah Calon Transmigran yang Mendapatkan Penyuluhan	150 Kepala Keluarga	Rp	12.100.000,00	3	32	03	2.01	0005	Penyuluhan Transmigrasi	Kab. Seruyan, Semua Kecamatan dan Semua Kelurahan	Jumlah Calon Transmigran yang Mendapatkan Penyuluhan	25 Kepala Keluarga	Rp	1.000.000,00	
3	32	03	2.01	0006	Pelatihan Transmigrasi	Kab. Seruyan, Semua Kecamatan dan Semua Kelurahan	Jumlah Calon Transmigran dan/atau Transmigran yang Mendapatkan Pelatihan	150 Orang	Rp	12.100.000,00	3	32	03	2.01	0006	Pelatihan Transmigrasi	Kab. Seruyan, Semua Kecamatan dan Semua Kelurahan	Jumlah Calon Transmigran dan/atau Transmigran yang Mendapatkan Pelatihan	50 Orang	Rp	1.000.000,00	
3	32	03	2.01	0007	Penyesuaian Lingkungan Baru Transmigran di Kawasan Transmigrasi	Kab. Seruyan, Semua Kecamatan dan Semua Kelurahan	Jumlah Kepala Keluarga Transmigran yang Mampu Menyesuaikan Diri di Satuan Permukiman Transmigrasi	150 Kepala Keluarga	Rp	12.100.000,00	3	32	03	2.01	0007	Penyesuaian Lingkungan Baru Transmigran di Kawasan Transmigrasi	Kab. Seruyan, Semua Kecamatan dan Semua Kelurahan	Jumlah Kepala Keluarga Transmigran yang Mampu Menyesuaikan Diri di Satuan Permukiman Transmigrasi	25 Kepala Keluarga	Rp	1.000.000,00	
											3	32	03	2.01	0008	Pendaftaran, Seleksi Administrasi dan Seleksi Teknis Calon Transmigran Penduduk Setempat	Kab. Seruyan, Semua Kecamatan dan Semua Kelurahan	Jumlah Calon Transmigran yang Terdaftar, Terseleksi Administrasi dan Teknisnya	25 KK	Rp	1.000.000,00	
											3	32	03	2.01	0009	Penjajakan Ke Calon Lokasi Penempatan Transmigran	Kab. Seruyan, Semua Kecamatan dan Semua Kelurahan	Jumlah Calon Lokasi Penempatan Transmigran yang Dilaksanakan Penjajakan	1 lokasi	Rp	1.000.000,00	
											3	32	03	2.01	0010	Penyuluhan Program Transmigrasi Kepada Calon Transmigran Penduduk Asal	Kab. Seruyan, Semua Kecamatan dan Semua Kelurahan	Jumlah Calon Transmigran Penduduk Asal yang Mendapatkan Penyuluhan	25 orang	Rp	1.000.000,00	
											3	32	03	2.01	0011	Pendaftaran, Seleksi Administrasi dan Seleksi Teknis Calon Transmigran Penduduk Asal	Kab. Seruyan, Semua Kecamatan dan Semua Kelurahan	Jumlah Calon Transmigran yang Terdaftar, Terseleksi Administrasi dan Teknisnya	25 KK	Rp	1.000.000,00	
											3	32	03	2.01	0012	Fasilitasi Pelatihan Calon Transmigran	Kab. Seruyan, Semua Kecamatan dan Semua Kelurahan	Jumlah Calon Transmigran yang Mendapatkan Pelatihan	25 KK	Rp	1.000.000,00	
											3	32	03	2.01	0013	Pelatihan Calon Transmigran (Keterampilan Spesifik)	Kab. Seruyan, Semua Kecamatan dan Semua Kelurahan	Jumlah Calon Transmigran yang Mendapatkan Pelatihan (Keterampilan Spesifik)	25 KK	Rp	1.000.000,00	

RANCANGAN AWAL RKPD TAHUN 2026										HASIL ANALISIS KEBUTUHAN						Catatan Penting				
Kode		Urusan/Bidang Urusan Pemerintah Daerah/Program/Kegiatan/Sub Kegiatan	Lokasi	Indikator Kinerja Tujuan, Sasaran, Program/ Kegiatan / Sub Kegiatan	Target Capaian Kinerja	Kebutuhan Dana/Pagu Indikatif	Kode				Urusan/Bidang Urusan Pemerintah Daerah/Program/Kegiatan/Sub Kegiatan	Lokasi	Indikator Kinerja Tujuan, Sasaran, Program/ Kegiatan / Sub Kegiatan	Target Capaian Kinerja	Kebutuhan Dana/Pagu Indikatif					
							3	32	03	2.01	0014	Pengangkutan dari Desa ke Kabupaten/Kota	Kab. Seruyan, Semua Kecamatan dan Semua Kelurahan	Jumlah Transmigran yang Diberangkatkan	25 KK	Rp	1.000.000,00			
							3	32	03	2.01	0015	Penampungan Kabupaten/Kota	Kab. Seruyan, Semua Kecamatan dan Semua Kelurahan	Jumlah Transmigran yang Ditampung di Penampungan Kabupaten Daerah Asal	25 KK	Rp	1.000.000,00			
							3	32	03	2.01	0016	Cek Kesehatan Calon Transmigran	Kab. Seruyan, Semua Kecamatan dan Semua Kelurahan	Jumlah Transmigran yang Mendapatkan Layanan Kesehatan Transmigran	25 KK	Rp	1.000.000,00			
							3	32	03	2.01	0017	Penyuluhan Transmigrasi Sebelum Keberangkatan (ke Tingkat Desa)	Kab. Seruyan, Semua Kecamatan dan Semua Kelurahan	Jumlah Transmigran yang Mendapatkan Penyuluhan Sebelum Keberangkatan (di Tingkat Desa)	25 orang	Rp	1.000.000,00			
							3	32	03	2.01	0018	Pendampingan dari Kabupaten/Kota sampai ke Lokasi	Kab. Seruyan, Semua Kecamatan dan Semua Kelurahan	Jumlah Transmigran yang Diberikan Pendampingan dari Penampungan Kabupaten/Kota sampai ke Lokasi	25 KK	Rp	1.000.000,00			
							3	32	03	2.01	0019	Bantuan Permodalan (Dalam Bentuk Uang Saku)	Kab. Seruyan, Semua Kecamatan dan Semua Kelurahan	Jumlah Bantuan Permodalan yang Diberikan Kepada Transmigran	25 paket	Rp	1.000.000,00			
							3	32	03	2.01	0020	Monitoring dan Evaluasi ke Lokasi Transmigrasi	Kab. Seruyan, Semua Kecamatan dan Semua Kelurahan	Jumlah Lokasi Transmigrasi yang Dilaksanakan Monitoring dan Evaluasi	1 lokasi	Rp	1.000.000,00			
3	32	04		Program pengembangan kawasan transmigrasi		Persentase kawasan transmigrasi yang dikembangkan rumus: Jumlah kawasan transmigrasi yang dikembangkan dibagi jumlah kawasan transmigrasi X 100%	100%	Rp	12.100.000,00	3	32	04		Program pengembangan kawasan transmigrasi		Persentase kawasan transmigrasi yang dikembangkan rumus: Jumlah kawasan transmigrasi yang dikembangkan dibagi jumlah kawasan transmigrasi X 100%	100%	Rp	13.100.000,00	
3	32	04	2.01	Pengembangan Satuan Permukiman pada Tahap Kemandirian		Jumlah satuan permukiman yang dikembangkan	1 satuan permukiman	Rp	12.100.000,00	3	32	04	2.01	Pengembangan Satuan Permukiman pada Tahap Kemandirian		Jumlah satuan permukiman yang dikembangkan	1 satuan permukiman	Rp	13.100.000,00	

RANCANGAN AWAL RKPD TAHUN 2026										HASIL ANALISIS KEBUTUHAN						Catatan Penting						
Kode					Urusan/Bidang Urusan Pemerintah Daerah/Program/Kegiatan/Sub Kegiatan	Lokasi	Indikator Kinerja Tujuan, Sasaran, Program/ Kegiatan / Sub Kegiatan	Target Capaian Kinerja	Kebutuhan Dana/Pagu Indikatif		Kode						Urusan/Bidang Urusan Pemerintah Daerah/Program/Kegiatan/Sub Kegiatan	Lokasi	Indikator Kinerja Tujuan, Sasaran, Program/ Kegiatan/ Sub Kegiatan	Target Capaian Kinerja	Kebutuhan Dana/Pagu Indikatif	
3	32	04	2.01	0001	Penguatan SDM dalam Rangka Kemandirian Satuan Pemukiman	Kab. Seruyan, Semua Kecamatan dan Semua Kelurahan	Jumlah Kepala Keluarga Transmigran yang Dibina	25 Kepala Keluarga	Rp	12.100.000,00	3	32	04	2.01	0001	Penguatan SDM dalam Rangka Kemandirian Satuan Pemukiman	Kab. Seruyan, Semua Kecamatan dan Semua Kelurahan	Jumlah Kepala Keluarga Transmigran yang Dibina	25 Kepala Keluarga	Rp	12.100.000,00	
											3	32	04	2.01	0002	Penguatan Infrastruktur Sosial, Ekonomi dan Kelembagaan dalam rangka Kemandirian Satuan Pemukiman	Kab. Seruyan, Semua Kecamatan dan Semua Kelurahan	Jumlah Satuan Permukiman yang Dikembangkan dalam rangka Penguatan Infrastruktur Sosial, Ekonomi dan Kelembagaan	1 satuan permukiman	Rp	1.000.000,00	
									Rp 7.604.046.000,00											Rp 6.874.734.447,00		

Kuala Pembuang,

Kepala Dinas
Tenaga Kerja dan Transmigrasi Kab. Seruyan,



ARNANSYAH, S. Pd., MM
Pembina Muda, (IV/c)
NIP. 19700614 199702 1 007

2.6. Penelaahan Usulan Program dan Kegiatan Masyarakat.

Usulan kegiatan masyarakat pada Dinas Tenaga Kerja dan Transmigrasi Kabupaten Seruyan adalah sebagai berikut:

Kajian Usulan Program dan Kegiatan dari Masyarakat Kabupaten Seruyan Tahun 2026

Tabel 2.9

Usulan Program dan Kegiatan dari Masyarakat

Daftar Urutan Kegiatan Prioritas Kecamatan Menurut Perangkat Daerah Dinas Tenaga Kerja dan Transmigrasi Kabupaten Seruyan

No	Prioritas Daerah	Sasaran Daerah	Program	Kegiatan Prioritas	Sasaran Kegiatan	Lokasi	Volume	Pagu	Perangkat Daerah Penanggung jawab	Keterangan		
										Disetujui	Tidak disetujui	Catatan
1	2	3	4	5	6	7	8	9	10			
1.			PROGRAM PELATIHAN KERJA DAN PRODUKTIVITAS TENAGA KERJA	Pelaksanaan Pelatihan berdasarkan Unit Kompetensi	pelatihan ketenagakerjaan	Desa Pematang Limau Kab. Seruyan			Dinas Tenaga Kerja dan Transmigrasi	Disetujui		
2.					pelatihan ketenagakerjaan	Desa Sembuluh II Kab. Seruyan			Dinas Tenaga Kerja dan Transmigrasi	Disetujui		
3.					BPJS Ketenagakerjaan	Desa Sembuluh II Kab. Seruyan			Dinas Tenaga Kerja dan Transmigrasi	Disetujui		
4.					Bantuan pengadaan peralatan pertukangan untuk serikat kematian	Jl. S. Parman Kuala Pembuang, Kab. Seruyan				Tidak disetujui		tidak sesuai dengan kewenangan Disnakertrans
5.					Bimtek RT dan RW	Semua RT dan RW, Kab. Seruyan				Tidak disetujui		tidak sesuai dengan kewenangan Disnakertrans
6.					Study banding/Kaji tiru ketatausahaan RT dan RW	Semua RT dan RW, Kab. Seruyan				Tidak disetujui		tidak sesuai dengan kewenangan

												Disnakertrans
7.					Bantuan Kelompok perkebunan Kelapa Sawit	Desa Ulak Batu, Kab. Seruyan					Tidak disetujui	tidak sesuai dengan kewenangan Disnakertrans
8.					Bantuan Kel. Nelayan Perikanan Tangkap	Desa Ulak Batu, Kab. Seruyan					Tidak disetujui	tidak sesuai dengan kewenangan Disnakertrans
9.					Bibit dan pakan Ikan Jalawat	Desa Ulak Batu, Kab. Seruyan					Tidak disetujui	tidak sesuai dengan kewenangan Disnakertrans
10.					Mesin pembuat Pakan Ikan	Desa Ulak Batu, Kab. Seruyan					Tidak disetujui	tidak sesuai dengan kewenangan Disnakertrans
11.					Honor penjaga perpustakaan	Desa Kuala Pembuang I, Kab. Seruyan					Tidak disetujui	tidak sesuai dengan kewenangan Disnakertrans
12.					Penyuluhan dan pelatihan bidang kesehatan untuk masyarakat tenaga kesehatan dan kader kesehatan	Desa Kuala Pembuang I, Kab. Seruyan					Tidak disetujui	tidak sesuai dengan kewenangan Disnakertrans
13.					Pengadaan Alat Pres Anyaman Tikar	Desa Pematang Panjang, Kab. Seruyan					Tidak disetujui	tidak sesuai dengan kewenangan Disnakertrans
14.					Pelatihan Peningkatan Kapasitas Perikanan, Perkebunan	Desa Pematang Panjang, Kab. Seruyan					Tidak disetujui	tidak sesuai dengan kewenangan Disnakertrans
15.			PROGRAM HUBUNGAN INDUSTRIAL	Pengesahan Peraturan Perusahaan dan Pendaftaran Perjanjian Kerja Bersama untuk Perusahaan yang hanya Beroperasi dalam 1 (Satu) Daerah Kabupaten/Kota	Pembuatan Penggilingan Purun	Desa Pematang Panjang, Kab. Seruyan					Tidak disetujui	tidak sesuai dengan kewenangan Disnakertrans

Tabel 2.10

USULAN POKIR DPRD TAHUN ANGGARAN 2026

No	Pengusul	Fraksi	Urusan	Usulan	Permasalahan	Alamat	Kecamatan	Desa/ Kelurahan	Volume/ Koefisien	OPD Tujuan Awal	Pagu Indikatif	Sumber Dana	Keterangan		
													Disetujui	Tidak Disetujui	Catatan
1	2	3	4	5	6	7	8	9	10	11	12	13	14	15	16
	STEFANI BERLIANA MAGDALE NA, S.H			Angka Sengketa Pengusa ha- Pekerja Per Tahun masih tinggi	SULITNYA LOWONGAN PEKERJAAN UNTUK ANAK ANAK YANG BARU LULUS SEKOLAH		Kec. Batu Ampar	Desa Wana Tirta, Kab. Seruyan	1 Kegiatan	Dinas Tenaga Kerja dan Transmigrasi				Tidak disetujui	dikarenakan pekerjaan untuk lulusan SMA cukup terbatas karena saat ini rata-rata perusahaan merekrut karyawan dengan kualifikasi minimal S1, maka dari itu Disnakertrans menyarankan untuk melanjutkan pendidikan ke jenjang yang lebih tinggi

BAB III

TUJUAN DAN SASARAN PERANGKAT DAERAH

Dalam pemerintahan daerah, visi yang diusung oleh Kepala Daerah dan Wakil Kepala Daerah terpilih menjadi landasan utama dalam merumuskan kebijakan serta menetapkan prioritas pembangunan selama masa jabatannya. Oleh karena itu, visi harus dirancang dengan cermat agar dapat menjadi arah yang jelas bagi pembangunan daerah yang berkelanjutan dan berorientasi pada kesejahteraan masyarakat.

Visi pembangunan Kabupaten Seruyan tahun 2025-2029 dirumuskan setelah mengkaji kondisi umum daerah, menganalisis potensi dan permasalahan yang ada, menilai isu-isu strategis, dan memperhatikan aspirasi dari pemangku kepentingan (stakeholder) yang kemudian dirumuskan sebagai berikut,

“TERWUJUDNYA TRANSFORMASI PEMBANGUNAN KABUPATEN SERUYAN YANG BERKELANJUTAN, SEJAHTERA, ADIL, MAJU DAN AMANAH UNTUK SEMUA”

Misi merupakan penjabaran dari visi yang berfungsi sebagai pedoman dalam mengimplementasikan langkah-langkah strategis untuk mewujudkannya. Misi dirancang sebagai landasan dalam menetapkan tujuan, sasaran, serta kebijakan. Misi pembangunan jangka menengah Kabupaten Seruyan untuk periode 2025-2029, antara lain:

- MISI I : Mewujudkan Kesejahteraan Masyarakat dengan Membangun Sumberdaya Manusia (SDM) Unggul.
- MISI II : Mewujudkan Iklim kehidupan yang Berbudaya, Demokratis, Agamis, Bermoral, Tertib, dan Inklusif
- MISI III : Mewujudkan Pemerataan Pembangunan, Kemandirian Desa, dan Inovasi Layanan Publik
- MISI IV : Mewujudkan Harmonisasi Lingkungan Berkelanjutan dan Ketahanan Bencana

- **MISI V** : Mewujudkan Peningkatan Ekonomi dan Daya Saing Investasi Daerah Berbasis Ekonomi Kerakyatan dan Potensi Unggulan Daerah

Misi yang sesuai dengan Dinas Tenaga Kerja dan Transmigrasi adalah:

MISI I : Mewujudkan Kesejahteraan Masyarakat dengan Membangun Sumberdaya Manusia (SDM) Unggul.

MISI III : Mewujudkan Pemerataan Pembangunan, Kemandirian Desa, dan Inovasi Layanan Publik

3.2. Telaahan Terhadap Kebijakan Nasional

3.2.1 Telaahan Renstra Kementerian Ketenagakerjaan Republik Indonesia

Visi Kemnaker 2025-2029 adalah Terwujudnya ekosistem ketenagakerjaan yang adaptif, inklusif, produktif, dan berkeadilan menuju Indonesia emas 2045. **Misi** Perluasan kesempatan kerja dan peningkatan pelayanan penempatan tenaga kerja serta penguatan informasi pasar kerja dan bursa kerja.

- 1) Peningkatan kompetensi ketrampilan dan produktivitas tenaga kerja dan masyarakat transmigrasi;
- 2) Peningkatan pembinaan hubungan industrial serta perlindungan sosial tenaga kerja;
- 3) Peningkatan pengawasan ketenagakerjaan;
- 4) Percepatan dan pemerataan pembangunan wilayah; dan
- 5) Penerapan organisasi yang efisien, tatalaksana yang efektif dan terpadu dengan prinsip pemerintahan yang baik (good governance), yang didukung oleh penelitian, pengembangan dan pengelolaan informasi yang efektif.

1. Misi Presiden dan Wakil Presiden Republik Indonesia Tahun 2020-2024 adalah:

- a. peningkatan kualitas manusia indonesia;
- b. struktur ekonomi yang produktif, mandiri, dan berdaya saing;
- c. pembangunan yang merata dan berkeadilan;
- d. mencapai lingkungan hidup yang berkelanjutan;
- e. kemajuan budaya yang mencerminkan kepribadian bangsa;
- f. penegakan sistem hukum yang bebas korupsi, bermartabat, dan terpercaya;
- g. perlindungan bagi segenap bangsa dan memberikan rasa aman pada seluruh warga;
- h. pengelolaan pemerintahan yang bersih, efektif, dan terpercaya;
- i. sinergi pemerintah daerah dalam kerangka negara kesatuan.

Kementerian Ketenagakerjaan melaksanakan Misi Presiden dan Wakil Presiden poin a, poin b, poin c, poin g, poin h dan poin i. Untuk mewujudkan visi dan misi tersebut, Kementerian Ketenagakerjaan menuangkannya ke dalam dua sasaran strategis, yakni:

1. Meningkatnya tenaga kerja yang berdaya saing dan iklim hubungan industrial yang kondusif dalam menghadapi pasar kerja fleksibel. Peningkatan daya saing tenaga kerja dan iklim hubungan industrial yang kondusif perlu menjadi sasaran strategis dalam periode 2020-2024. Masalah daya saing tenaga kerja yang rendah ini berkaitan dengan kualitas SDM yang rendah, karena tenaga kerja masih didominasi oleh lulusan SD (40,7 persen), sementara tidak semua tenaga kerja lulusan pendidikan yang lebih tinggi memiliki kesiapan dan kapasitas sesuai kebutuhan dunia kerja.

2. Meningkatnya tata kelola pemerintahan yang baik.

Dari aspek tata kelola pemerintahan yang baik diharapkan menuju pada Pemerintahan yang dinamis (*Dynamic Government*), yaitu suatu tata kelola pemerintahan yang responsif atas aspirasi masyarakat, perubahan lingkungan strategis pembangunan yang cepat tanggap dan mampu mengelola perubahan.

Selaras dengan agenda pembangunan nasional, arah kebijakan dan strategi Pembangunan Ketenagakerjaan juga merupakan bagian dari arah kebijakan dan strategi Pembangunan Nasional, Pembangunan Bidang Ekonomi, dan Pembangunan Wilayah. Arah kebijakan Kementerian Ketenagakerjaan ditujukan dalam rangka mewujudkan **"Indonesia Berpenghasilan Menengah-Tinggi Yang Sejahtera, Adil, dan Berkesinambungan"**.

Perlu diingat, salah satu aspek yang penting dioptimalkan dalam reformasi ketenagakerjaan adalah sinergi dan koordinasi pemangku kepentingan pusat dan daerah. Peran daerah sangat strategis dalam ketenagakerjaan, mengingat daerahlah yang dekat secara lokasi dengan para pekerja dan dunia usaha. Sejak otonomi daerah, hubungan pertanggungjawaban dinas ketenagakerjaan adalah kepada kepala daerah, sehingga tidak ada hierarki kewenangan dengan Kementerian Ketenagakerjaan di pusat.

Namun demikian, beberapa aspek ketenagakerjaan masih ada koordinasi bersama. Ke depan, sinergi dari peran masing-masing baik di tingkat pusat maupun di tingkat daerah perlu dioptimalkan. Sekadar contoh, dalam aspek tenaga kerja asing yang tahun 2017 lalu sempat menjadi isu besar, peran daerah penting untuk dilibatkan dalam aspek pengawasan. Daerah memiliki Tim PORA (Tim Pengawas Orang Asing) yang anggotanya lintas lembaga baik pusat maupun daerah. Dalam hal pengelolaan Balai Latihan Kerja pun demikian, terdapat

beberapa aspek yang memerlukan optimalisasi koordinasi antara Pusat dan Daerah.

3.2.2 Telaahan Renstra Kementerian Desa Pembangunan Daerah Tertinggal dan Transmigrasi

Visi dan misi Kementerian Desa, PDT dan Transmigrasi mengacu kepada Visi dan Misi Presiden dan Wakil Presiden serta berpedoman kepada RPJMN 2020-2024. Secara khusus Visi dan Misi Kementerian Desa, PDT dan Transmigrasi mengacu kepada misi ketiga Presiden dan Wakil Presiden yaitu Pembangunan yang Merata dan Berkeadilan, serta Agenda Prioritas Nasional ke-2 yaitu Mengembangkan Wilayah untuk Mengurangi Kesenjangan dan Menjamin Pemerataan. Sehingga, visi Kementerian Desa, PDT, dan Transmigrasi pada kurun waktu 2020-2024 adalah:

“Terwujudnya Perdesaan yang Memiliki Keunggulan Kolaboratif dan Daya Saing dalam Mendukung Indonesia Maju yang Berdaulat, Mandiri, dan Berkepribadian, Berlandaskan Gotong-Royong”.

Pengertian dari visi tersebut adalah :

- a. **Perdesaan** adalah wilayah desa, kawasan perdesaan, dan kawasan transmigrasi baik di daerah tertinggal maupun di daerah tidak tertinggal yang menjadi wilayah urusan pemerintahan yang menjadi tanggungjawab Kementerian Desa, Pembangunan Daerah Tertinggal dan Transmigrasi.
- b. **Keunggulan Kolaboratif** adalah kondisi yang diharapkan agar perdesaan memiliki kemampuan untuk membentuk kemitraan dengan wilayah/kawasan lainnya yang efektif, bermanfaat, dan saling menguntungkan untuk lebih meningkatkan keunggulan daya saing.

- c. **Keunggulan Daya Saing** adalah kondisi yang diharapkan agar perdesaan di Indonesia memiliki kinerja yang lebih baik dalam meningkatkan nilai tambah dibandingkan dengan negara lainnya baik di tingkat regional maupun internasional.
- d. **Indonesia maju yang berdaulat, mandiri, dan berkepribadian, berlandaskan gotong-royong**: merupakan visi Presiden dan Wakil Presiden yang wajib didukung oleh visi Kementerian Desa, PDT dan Transmigrasi.

Visi Kementerian Desa, PDT, dan Transmigrasi diharapkan mampu memberikan kontribusi dalam mewujudkan Visi dan Misi Presiden dan Wakil Presiden. Visi tersebut dijabarkan dengan misi sebagai berikut:

- a. Mempercepat pembangunan dan pemberdayaan masyarakat perdesaan;
- b. Mengembangkan ekonomi dan investasi perdesaan;
- c. Menyerasikan kebijakan dan program percepatan pembangunan daerah tertinggal;
- d. Menyelenggarakan transmigrasi;
- e. Penyusunan kebijakan strategis berbasis data dan informasi yang akurat;
- f. Meningkatkan kapasitas sumber daya manusia perdesaan; dan
- g. Meningkatkan penatakelolaan pemerintahan yang baik.

a. SASARAN PEMBANGUNAN KAWASAN TRANSMIGRASI

- 1 Terbangun dan berkembangnya 144 kawasan yang berfokus pada 72 Satuan Permukiman (SP);
- 2 Berkembangnya 20 Kawasan Perkotaan Baru (KPB) ;
- 3 Berdasarkan arahan Presiden kepada Kementerian Desa PDT dan Transmigrasi, menempatkan transmigran sebanyak 3 juta KK atau minimal 1 Juta KK. Namun saat ini kemampuan anggaran hanya bisa mentransmigrasikan 5.000 KK;
- 4 Pengembangan Permukiman Transmigrasi dengan menempatkan 3.000.000 KK Transmigran di 6.392 Permukiman.

b. ISU STRATEGIS PEMBANGUNAN KAWASAN TRANSMIGRASI

1. Minimnya dukungan program, kegiatan dan anggaran lintas sektor terkait dan pemerintah daerah;
2. Perlunya dukungan Dana Alokasi Khusus (DAK) dalam pembangunan kawasan transmigrasi;
3. Masih banyaknya kawasan transmigrasi (279 kawasan transmigrasi dari 619 kawasan transmigrasi) yang belum berkembang sebagai embrio kota kecil karena keterbatasan infrastruktur;
4. Adanya beban penyelesaian sertifikat Hak Milik Transmigran sejumlah 335.276 di 27 Provinsi 193 Kabupaten 1.035 Lokasi.

Disektor Ketransmigrasian pada umumnya permasalahannya ditingkat kabupaten/kota antara lain minimnya jumlah aparatur ketransmigrasian baik kuantitas maupun kualitas, terbatasnya infrastruktur pendukung yang membuka akses antara lokasi transmigrasi dengan pusat-pusat pemasaran, koordinasi dan kerjasama lintas sektor dan lintas pelaku belum optimal, serta penyelesaian sertifikat Hak Milik Transmigran.

3.2.3 Telaahan Renstra Disnakertrans Provinsi Kalimantan Tengah

Berdasarkan tugas pokok dan fungsi pelayanan Dinas Tenaga Kerja dan transmigrasi Provinsi Kalimantan Tengah dikaitkan dengan Visi Gubernur Kalimantan Tengah dan Wakil Gubernur Kalimantan Tengah Tahun 2020-2026 yaitu **“Kalteng Maju, Mandiri dan Adil untuk Kesejahteraan Segenap Masyarakat Menuju Kalteng Berkah (Bermartabat, Religius, Kuat, Amanah dan Harmonis)”** dan Misi ke-4 yaitu **“Mempercepat Pembangunan Sumber Daya Manusia yang Cerdas, Sehat dan Berdaya Saing”**, maka Dinas Tenaga Kerja dan Transmigrasi melaksanakan tugas mengurangi tingkat pengangguran, meningkatkan kualitas dan produktivitas tenaga kerja, sehingga mampu bersaing di pasar kerja lokal maupun nasional serta pembinaan dan pengembangan kapasitas SDM transmigran yang produktif dan mandiri sehingga mampu meningkatkan pendapatan keluarganya menuju kesejahteraan.

Memperhatikan telaahan di atas, sudah ada keselarasan tujuan dan sasaran pembangunan di bidang ketenagakerjaan dan ketransmigrasian antara Pusat dan Daerah.

3.3. Tujuan

Berdasarkan tujuan pembangunan jangka menengah di Kabupaten Seruyan diantaranya yaitu: Meningkatkan kesempatan kerja yang menunjang produktivitas angkatan kerja, maka tujuan pembangunan Dinas Tenaga Kerja dan Transmigrasi Kabupaten Seruyan adalah:

1. Meningkatkan Kesempatan dan produktivitas tenaga kerja;
Terwujudnya Pengembangan Wilayah baru;

3.4. Sasaran

Sasaran merupakan hasil yang akan dicapai dalam rumusan yang spesifik, terukur, dalam kurun waktu tertentu secara berkesinambungan sejalan dengan tujuan yang ditetapkan. Oleh sebab itu untuk mewujudkan tujuan pembangunan Dinas Tenaga Kerja dan Transmigrasi maka diharapkan pada Tahun 2026 tercapai sasaran sebagai berikut:

- a. Meningkatnya kualitas kesempatan kerja;
- b. Meningkatnya Keselamatan dan Kesejahteraan Pekerja
- c. Meningkatnya kesejahteraan masyarakat transmigrasi/eks transmigrasi yang dibina;
- d. Meningkatnya akuntabilitas kinerja pemerintah dan Sistem Pengendalian Internal Pemerintah Daerah.

BAB IV
RENCANA KERJA DAN PENDANAAN PERANGKAT DAERAH

4.1. Program Kegiatan dan Sub Kegiatan

Rumusan rencana Program, Kegiatan dan Sub Kegiatan Dinas Tenaga Kerja dan Transmigrasi Kabupaten Seruyan tahun 2026 dan Prakiraan Maju Tahun 2027, seperti terlampir.

**RENCANA KERJA ORGANISASI PERANGKAT DAERAH (RENJA OPD)
DINAS TENAGA KERJA DAN TRANSMIGRASIKAB. SERUYAN
TAHUN 2026**

No	Kode					Urusan / Bidang Urusan / Program / Kegiatan / Sub Kegiatan	Indikator Program / Kegiatan / Sub Kegiatan	Capaian Kinerja Dan Kerangka Pendanaan					Kelompok Sasaran	Prakiraan Maju Rencana Tahun 2027		Perangkat Daerah Penanggung Jawab	
								Target 2026	Pagu Indikatif (Rp)	Lokasi	Sumber Dana	Prioritas		Target	Pagu Indikatif (Rp)		
												Nasional					Daerah
1	2	3	4	5	6	7	8	9	10	11	12	13	14	15	16	17	
						DINAS TENAGA KERJA DAN TRANSMIGRASIKAB											
						DINAS TENAGA KERJA DAN TRANSMIGRASIKAB											
						URUSAN PEMERINTAHAN WAJIB YANG TIDAK BERKAITAN DENGAN PELAYANAN DASAR											
						URUSAN PEMERINTAHAN BIDANG TENAGA KERJA											
						PROGRAM PENUNJANG URUSAN PEMERINTAHAN DAERAH KABUPATEN/KOTA											
						Perencanaan, Penganggaran, dan Evaluasi Kinerja Perangkat Daerah	Persentase dokumen perencanaan, penganggaran dan evaluasi kinerja Perangkat Daerah yang disusun dan dilaporkan tepat waktu (%)	100 %	Rp 42.815.000,00					Pegawai Dinas Tenaga Kerja dan Transmigrasi Kab. Seruyan		Rp 46.500.000,00	
						Penyusunan Dokumen Perencanaan Perangkat Daerah	Jumlah Dokumen Perencanaan Perangkat Daerah	20 Dokumen	Rp 20.000.000,00	Kab. Seruyan, Semua Kecamatan, Semua Kel/Desa	DANA ALOKASI UMUM (DAU)			Pegawai Dinas Tenaga Kerja dan Transmigrasi Kab. Seruyan		Rp 22.000.000,00	DINAS TENAGA KERJA DAN TRANSMIGRASIKAB
						Koordinasi dan Penyusunan Dokumen RKA-SKPD	Jumlah Dokumen RKA-SKPD dan Laporan Hasil Koordinasi Penyusunan Dokumen RKA-SKPD	2 Dokumen	Rp 1.815.000,00	Kab. Seruyan, Semua Kecamatan, Semua Kel/Desa	DANA ALOKASI UMUM (DAU)			Pegawai Dinas Tenaga Kerja dan Transmigrasi Kab. Seruyan		Rp 1.500.000,00	DINAS TENAGA KERJA DAN TRANSMIGRASIKAB
						Koordinasi dan Penyusunan Laporan Capaian Kinerja dan Ikhtisar Realisasi Kinerja SKPD	Jumlah Laporan Capaian Kinerja dan Ikhtisar Realisasi Kinerja SKPD dan Laporan Hasil Koordinasi Penyusunan Laporan Capaian Kinerja dan Ikhtisar Realisasi Kinerja SKPD	12 Laporan	Rp 20.000.000,00	Kab. Seruyan, Semua Kecamatan, Semua Kel/Desa	DANA ALOKASI UMUM (DAU)			Pegawai Dinas Tenaga Kerja dan Transmigrasi Kab. Seruyan		Rp 22.000.000,00	DINAS TENAGA KERJA DAN TRANSMIGRASIKAB
						Pelaksanaan Pengumpulan Data Statistik Sektorial Daerah	Jumlah Data Statistik Sektorial Daerah yang Telah Dikumpulkan dan Diperiksa Lingkup Perangkat Daerah	10 Data	Rp 1.000.000,00	Kab. Seruyan, Semua Kecamatan, Semua Kel/Desa	DANA ALOKASI UMUM (DAU)			Pegawai Dinas Tenaga Kerja dan Transmigrasi Kab. Seruyan		Rp 1.000.000,00	DINAS TENAGA KERJA DAN TRANSMIGRASIKAB
						Administrasi Keuangan Perangkat Daerah	Persentase unit kerja yang memperoleh pelayanan administrasi keuangan	100 %	Rp 4.776.502.127,00					Pegawai Dinas Tenaga Kerja dan Transmigrasi Kab. Seruyan		Rp 4.779.563.734,00	
						Penyediaan Gaji dan Tunjangan ASN	Jumlah Orang yang Menerima Gaji dan Tunjangan ASN	34 Orang/bulan	Rp 4.773.687.127,00	Kab. Seruyan, Semua Kecamatan, Semua Kel/Desa	DANA ALOKASI UMUM (DAU)			Pegawai Dinas Tenaga Kerja dan Transmigrasi Kab. Seruyan		Rp 4.777.063.734,00	DINAS TENAGA KERJA DAN TRANSMIGRASIKAB

No	Kode					Urusan / Bidang Urusan / Program / Kegiatan / Sub Kegiatan	Indikator Program / Kegiatan / Sub Kegiatan	Capaian Kinerja Dan Kerangka Pendanaan						Kelompok Sasaran	Prakiraan Maju Rencana Tahun 2027		Perangkat Daerah Penanggung Jawab
								Target 2026	Pagu Indikatif (Rp)	Lokasi	Sumber Dana	Prioritas			Target	Pagu Indikatif (Rp)	
												Nasional	Daerah				
2	07	01	2.02	0005	Koordinasi dan Penyusunan Laporan Keuangan Akhir Tahun SKPD	Jumlah Laporan Keuangan Akhir Tahun SKPD dan Laporan Hasil Koordinasi Penyusunan Laporan Keuangan Akhir Tahun SKPD	2 Laporan	Rp 1.815.000,00	Kab. Seruyan, Semua Kecamatan, Semua Kel/Desa	DANA ALOKASI UMUM (DAU)	-	-	Pegawai Dinas Tenaga Kerja dan Transmigrasi Kab. Seruyan	Rp 1.500.000,00	DINAS TENAGA KERJA DAN TRANSMIGRASI		
2	07	01	2.02	0007	Koordinasi dan Penyusunan Laporan Keuangan Bulanan/ Triwulanan/ Semesteran SKPD	Jumlah Laporan Keuangan Bulanan/ Triwulanan/ Semesteran SKPD dan Laporan Koordinasi Penyusunan Laporan Keuangan Bulanan/ Triwulanan/ Semesteran SKPD	16 Laporan	Rp 1.000.000,00	Kab. Seruyan, Semua Kecamatan, Semua Kel/Desa	DANA ALOKASI UMUM (DAU)	-	-	Pegawai Dinas Tenaga Kerja dan Transmigrasi Kab. Seruyan	Rp 1.000.000,00	DINAS TENAGA KERJA DAN TRANSMIGRASI		
2	07	01	2.03		Administrasi Barang Milik Daerah pada Perangkat Daerah	Persentase Barang Milik Daerah yang di administrasikan pada Perangkat Daerah	100 %	Rp 3.629.000,00			-	-	Pegawai Dinas Tenaga Kerja dan Transmigrasi Kab. Seruyan	Rp 3.500.000,00			
2	07	01	2.03	0002	Pengamanan Barang Milik Daerah SKPD	Jumlah Dokumen Pengamanan Barang Milik Daerah SKPD	1 Dokumen	Rp 1.629.000,00	Kab. Seruyan, Semua Kecamatan, Semua Kel/Desa	DANA ALOKASI UMUM (DAU)	-	-	Pegawai Dinas Tenaga Kerja dan Transmigrasi Kab. Seruyan	Rp 1.500.000,00	DINAS TENAGA KERJA DAN TRANSMIGRASI		
2	07	01	2.03	0003	Koordinasi dan Penilaian Barang Milik Daerah SKPD	Jumlah Laporan Hasil Penilaian Barang Milik Daerah dan Hasil Koordinasi Penilaian Barang Milik Daerah SKPD	2 Laporan	Rp 1.000.000,00	Kab. Seruyan, Semua Kecamatan, Semua Kel/Desa	DANA ALOKASI UMUM (DAU)	-	-	Pegawai Dinas Tenaga Kerja dan Transmigrasi Kab. Seruyan	Rp 1.000.000,00	DINAS TENAGA KERJA DAN TRANSMIGRASI		
2	07	01	2.03	0006	Penatausahaan Barang Milik Daerah pada SKPD	Jumlah Laporan Penatausahaan Barang Milik Daerah pada SKPD	2 Laporan	Rp 1.000.000,00	Kab. Seruyan, Semua Kecamatan, Semua Kel/Desa	DANA ALOKASI UMUM (DAU)	-	-	Pegawai Dinas Tenaga Kerja dan Transmigrasi Kab. Seruyan	Rp 1.000.000,00	DINAS TENAGA KERJA DAN TRANSMIGRASI		
2	07	01	2.04		Administrasi Pendapatan Daerah Kewenangan Perangkat Daerah	-	-	Rp 1.000.000,00			-	-	Pegawai Dinas Tenaga Kerja dan Transmigrasi Kab. Seruyan	Rp 1.000.000,00			
2	07	01	2.04	0004	Pendataan dan Pendaftaran Objek Retribusi Daerah	Jumlah Data Objek, Subjek dan Wajib Retribusi Daerah	5 Dokumen	Rp 1.000.000,00	Kab. Seruyan, Semua Kecamatan, Semua Kel/Desa	DANA ALOKASI UMUM (DAU)	-	-	Pegawai Dinas Tenaga Kerja dan Transmigrasi Kab. Seruyan	Rp 1.000.000,00	DINAS TENAGA KERJA DAN TRANSMIGRASI		
2	07	01	2.05		Administrasi Kepegawaian Perangkat Daerah	Persentase Pegawai yang memperoleh pelayanan administrasi kepegawaian perangkat daerah	100 %	Rp 76.630.000,00			-	-	Pegawai Dinas Tenaga Kerja dan Transmigrasi Kab. Seruyan	Rp 84.000.000,00			

No	Kode					Urusan / Bidang Urusan / Program / Kegiatan / Sub Kegiatan	Indikator Program / Kegiatan / Sub Kegiatan	Capaian Kinerja Dan Kerangka Pendanaan						Kelompok Sasaran	Prakiraan Maju Rencana Tahun 2027		Perangkat Daerah Penanggung Jawab
								Target 2026	Pagu Indikatif (Rp)	Lokasi	Sumber Dana	Prioritas			Target	Pagu Indikatif (Rp)	
												Nasional	Daerah				
2	07	01	2.05	0002	Pengadaan Pakaian Dinas beserta Atribut Kelengkapannya	Jumlah Paket Pakaian Dinas beserta Atribut Kelengkapan	4 Paket	Rp 40.000.000,00	Kab. Seruyan, Semua Kecamatan, Semua Kel/Desa	DANA ALOKASI UMUM (DAU)	-	-	Pegawai Dinas Tenaga Kerja dan Transmigrasi Kab. Seruyan	Rp 45.000.000,00	DINAS TENAGA KERJA DAN TRANSMIGRASI		
2	07	01	2.05	0003	Pendataan dan Pengolahan Administrasi Kepegawaian	Jumlah Dokumen Pendataan dan Pengolahan Administrasi Kepegawaian	2 Dokumen	Rp 1.815.000,00	Kab. Seruyan, Semua Kecamatan, Semua Kel/Desa	DANA ALOKASI UMUM (DAU)	-	-	Pegawai Dinas Tenaga Kerja dan Transmigrasi Kab. Seruyan	Rp 1.500.000,00	DINAS TENAGA KERJA DAN TRANSMIGRASI		
2	07	01	2.05	0004	Koordinasi dan Pelaksanaan Sistem Informasi Kepegawaian	Jumlah Dokumen Hasil Koordinasi dan Pelaksanaan Sistem Informasi Kepegawaian	2 Dokumen	Rp 1.815.000,00	Kab. Seruyan, Semua Kecamatan, Semua Kel/Desa	DANA ALOKASI UMUM (DAU)	-	-	Pegawai Dinas Tenaga Kerja dan Transmigrasi Kab. Seruyan	Rp 1.500.000,00	DINAS TENAGA KERJA DAN TRANSMIGRASI		
2	07	01	2.05	0009	Pendidikan dan Pelatihan Pegawai Berdasarkan Tugas dan Fungsi	Jumlah Pegawai Berdasarkan Tugas dan Fungsi yang Mengikuti Pendidikan dan Pelatihan	3 Orang	Rp 10.000.000,00	Kab. Seruyan, Semua Kecamatan, Semua Kel/Desa	DANA ALOKASI UMUM (DAU)	-	-	Pegawai Dinas Tenaga Kerja dan Transmigrasi Kab. Seruyan	Rp 11.000.000,00	DINAS TENAGA KERJA DAN TRANSMIGRASI		
2	07	01	2.05	0010	Sosialisasi Peraturan Perundang-Undangan	Jumlah Orang yang Mengikuti Sosialisasi Peraturan Perundang-Undangan	30 Orang	Rp 3.000.000,00	Kab. Seruyan, Semua Kecamatan, Semua Kel/Desa	DANA ALOKASI UMUM (DAU)	-	-	Pegawai Dinas Tenaga Kerja dan Transmigrasi Kab. Seruyan	Rp 3.000.000,00	DINAS TENAGA KERJA DAN TRANSMIGRASI		
2	07	01	2.05	0011	Bimbingan Teknis Implementasi Peraturan Perundang-Undangan	Jumlah Orang yang Mengikuti Bimbingan Teknis Implementasi Peraturan Perundang-Undangan	30 Orang	Rp 20.000.000,00	Kab. Seruyan, Semua Kecamatan, Semua Kel/Desa	DANA ALOKASI UMUM (DAU)	-	-	Pegawai Dinas Tenaga Kerja dan Transmigrasi Kab. Seruyan	Rp 22.000.000,00	DINAS TENAGA KERJA DAN TRANSMIGRASI		
2	07	01	2.06		Administrasi Umum Perangkat Daerah	Jumlah bulan penyediaan administrasi umum perangkat daerah	12 bulan	Rp 624.260.000,00			-	-	Pegawai Dinas Tenaga Kerja dan Transmigrasi Kab. Seruyan	Rp 637.500.000,00			
2	07	01	2.06	0001	Penyediaan Komponen Instalasi Listrik/Penerangan Bangunan Kantor	Jumlah Paket Komponen Instalasi Listrik/Penerangan Bangunan Kantor yang Disediakan	1 Paket	Rp 7.260.000,00	Kab. Seruyan, Semua Kecamatan, Semua Kel/Desa	DANA ALOKASI UMUM (DAU)	-	-	Pegawai Dinas Tenaga Kerja dan Transmigrasi Kab. Seruyan	Rp 7.500.000,00	DINAS TENAGA KERJA DAN TRANSMIGRASI		
2	07	01	2.06	0002	Penyediaan Peralatan dan Perlengkapan Kantor	Jumlah Paket Peralatan dan Perlengkapan Kantor yang Disediakan	10 Paket	Rp 128.000.000,00	Kab. Seruyan, Semua Kecamatan, Semua Kel/Desa	DANA ALOKASI UMUM (DAU)	-	-	Pegawai Dinas Tenaga Kerja dan Transmigrasi Kab. Seruyan	Rp 130.000.000,00	DINAS TENAGA KERJA DAN TRANSMIGRASI		
2	07	01	2.06	0003	Penyediaan Peralatan Rumah Tangga	Jumlah Paket Peralatan Rumah Tangga yang Disediakan	10 Paket	Rp 20.000.000,00	Kab. Seruyan, Semua Kecamatan, Semua Kel/Desa	DANA ALOKASI UMUM (DAU)	-	-	Pegawai Dinas Tenaga Kerja dan Transmigrasi Kab. Seruyan	Rp 10.000.000,00	DINAS TENAGA KERJA DAN TRANSMIGRASI		

No	Kode					Urusan / Bidang Urusan / Program / Kegiatan / Sub Kegiatan	Indikator Program / Kegiatan / Sub Kegiatan	Capaian Kinerja Dan Kerangka Pendanaan						Kelompok Sasaran	Prakiraan Maju Rencana Tahun 2027		Perangkat Daerah Penanggung Jawab
								Target 2026	Pagu Indikatif (Rp)	Lokasi	Sumber Dana	Prioritas			Target	Pagu Indikatif (Rp)	
												Nasional	Daerah				
2	07	01	2.06	0004	Penyediaan Bahan Logistik Kantor	Jumlah Paket Bahan Logistik Kantor yang Disediakan	8 Paket	Rp 125.000.000,00	Kab. Seruyan, Semua Kecamatan, Semua Kel/Desa	DANA ALOKASI UMUM (DAU)	-	-	Pegawai Dinas Tenaga Kerja dan Transmigrasi Kab. Seruyan	Rp 130.000.000,00	DINAS TENAGA KERJA DAN TRANSMIGRASI		
2	07	01	2.06	0005	Penyediaan Barang Cetak dan Penggandaan	Jumlah Paket Barang Cetak dan Penggandaan yang Disediakan	1 Paket	Rp 35.000.000,00	Kab. Seruyan, Semua Kecamatan, Semua Kel/Desa	DANA ALOKASI UMUM (DAU)	-	-	Pegawai Dinas Tenaga Kerja dan Transmigrasi Kab. Seruyan	Rp 30.000.000,00	DINAS TENAGA KERJA DAN TRANSMIGRASI		
2	07	01	2.06	0006	Penyediaan Bahan Bacaan dan Peraturan Perundang-undangan	Jumlah Dokumen Bahan Bacaan dan Peraturan Perundang-Undangan yang Disediakan	7 Dokumen	Rp 8.000.000,00	Kab. Seruyan, Semua Kecamatan, Semua Kel/Desa	DANA ALOKASI UMUM (DAU)	-	-	Pegawai Dinas Tenaga Kerja dan Transmigrasi Kab. Seruyan	Rp 9.000.000,00	DINAS TENAGA KERJA DAN TRANSMIGRASI		
2	07	01	2.06	0009	Penyelenggaraan Rapat Koordinasi dan Konsultasi SKPD	Jumlah Laporan Penyelenggaraan Rapat Koordinasi dan Konsultasi SKPD	80 Laporan	Rp 300.000.000,00	Kab. Seruyan, Semua Kecamatan, Semua Kel/Desa	DANA ALOKASI UMUM (DAU)	-	-	Pegawai Dinas Tenaga Kerja dan Transmigrasi Kab. Seruyan	Rp 320.000.000,00	DINAS TENAGA KERJA DAN TRANSMIGRASI		
2	07	01	2.06	0011	Dukungan Pelaksanaan Sistem Pemerintahan Berbasis Elektronik pada SKPD	Jumlah Dokumen Dukungan Pelaksanaan Sistem Pemerintahan Berbasis Elektronik pada SKPD	5 Dokumen	Rp 1.000.000,00	Kab. Seruyan, Semua Kecamatan, Semua Kel/Desa	DANA ALOKASI UMUM (DAU)	-	-	Pegawai Dinas Tenaga Kerja dan Transmigrasi Kab. Seruyan	Rp 1.000.000,00	DINAS TENAGA KERJA DAN TRANSMIGRASI		
2	07	01	2.07		Pengadaan Barang Milik Daerah Penunjang Urusan Pemerintah Daerah	Persentase pengadaan BMD terhadap pengadaan RKBMD	100 %	Rp 64.200.000,00			-	-	Pegawai Dinas Tenaga Kerja dan Transmigrasi Kab. Seruyan	Rp 66.620.000,00			
2	07	01	2.07	0001	Pengadaan Kendaraan Perorangan Dinas atau Kendaraan Dinas Jabatan	Jumlah Unit Kendaraan Perorangan Dinas atau Kendaraan Dinas Jabatan yang Disediakan	5 Unit	Rp 20.000.000,00	Kab. Seruyan, Semua Kecamatan, Semua Kel/Desa	DANA ALOKASI UMUM (DAU)	-	-	Pegawai Dinas Tenaga Kerja dan Transmigrasi Kab. Seruyan	Rp 20.000.000,00	DINAS TENAGA KERJA DAN TRANSMIGRASI		
2	07	01	2.07	0002	Pengadaan Kendaraan Dinas Operasional atau Lapangan	Jumlah Unit Kendaraan Dinas Operasional atau Lapangan yang Disediakan	2 Unit	Rp 10.000.000,00	Kab. Seruyan, Semua Kecamatan, Semua Kel/Desa	DANA ALOKASI UMUM (DAU)	-	-	Pegawai Dinas Tenaga Kerja dan Transmigrasi Kab. Seruyan	Rp 10.000.000,00	DINAS TENAGA KERJA DAN TRANSMIGRASI		
2	07	01	2.07	0005	Pengadaan Mebel	Jumlah Paket Mebel yang Disediakan	35 Unit	Rp 5.000.000,00	Kab. Seruyan, Semua Kecamatan, Semua Kel/Desa	DANA ALOKASI UMUM (DAU)	-	-	Pegawai Dinas Tenaga Kerja dan Transmigrasi Kab. Seruyan	Rp 5.000.000,00	DINAS TENAGA KERJA DAN TRANSMIGRASI		

No	Kode					Urusan / Bidang Urusan / Program / Kegiatan / Sub Kegiatan	Indikator Program / Kegiatan / Sub Kegiatan	Capaian Kinerja Dan Kerangka Pendanaan						Kelompok Sasaran	Prakiraan Maju Rencana Tahun 2027		Perangkat Daerah Penanggung Jawab
								Target 2026	Pagu Indikatif (Rp)	Lokasi	Sumber Dana	Prioritas			Target	Pagu Indikatif (Rp)	
												Nasional	Daerah				
2	07	01	2.07	0006	Pengadaan Peralatan dan Mesin Lainnya	Jumlah Unit Peralatan dan Mesin Lainnya yang Disediakan	10 Unit	Rp 5.000.000,00	Kab. Seruyan, Semua Kecamatan, Semua Kel/Desa	DANA ALOKASI UMUM (DAU)	-	-	Pegawai Dinas Tenaga Kerja dan Transmigrasi Kab. Seruyan	Rp 5.000.000,00	DINAS TENAGA KERJA DAN TRANSMIGRASI		
2	07	01	2.07	0009	Pengadaan Gedung Kantor atau Bangunan Lainnya	Jumlah Unit Gedung Kantor atau Bangunan Lainnya yang Disediakan	1 Unit	Rp 12.100.000,00	Kab. Seruyan, Semua Kecamatan, Semua Kel/Desa	DANA ALOKASI UMUM (DAU)	-	-	Pegawai Dinas Tenaga Kerja dan Transmigrasi Kab. Seruyan	Rp 13.310.000,00	DINAS TENAGA KERJA DAN TRANSMIGRASI		
2	07	01	2.07	0010	Pengadaan Sarana dan Prasarana Gedung Kantor atau Bangunan Lainnya	Jumlah Unit Sarana dan Prasarana Gedung Kantor atau Bangunan Lainnya yang Disediakan	5 Unit	Rp 6.050.000,00	Kab. Seruyan, Semua Kecamatan, Semua Kel/Desa	DANA ALOKASI UMUM (DAU)	-	-	Pegawai Dinas Tenaga Kerja dan Transmigrasi Kab. Seruyan	Rp 6.655.000,00	DINAS TENAGA KERJA DAN TRANSMIGRASI		
2	07	01	2.07	0011	Pengadaan Sarana dan Prasarana Pendukung Gedung Kantor atau Bangunan Lainnya	Jumlah Unit Sarana dan Prasarana Pendukung Gedung Kantor atau Bangunan Lainnya yang Disediakan	5 Unit	Rp 6.050.000,00	Kab. Seruyan, Semua Kecamatan, Semua Kel/Desa	DANA ALOKASI UMUM (DAU)	-	-	Pegawai Dinas Tenaga Kerja dan Transmigrasi Kab. Seruyan	Rp 6.655.000,00	DINAS TENAGA KERJA DAN TRANSMIGRASI		
2	07	01	2.08		Penyediaan Jasa Penunjang Urusan Pemerintahan Daerah	Persentase terpenuhinya pelayanan penunjang urusan pemerintah daerah	100 %	Rp 696.304.320,00			-	-	Pegawai Dinas Tenaga Kerja dan Transmigrasi Kab. Seruyan	Rp 731.822.462,00			
2	07	01	2.08	0001	Penyediaan Jasa Surat Menyurat	Jumlah Laporan Penyediaan Jasa Surat Menyurat	25 Laporan	Rp 2.400.000,00	Kab. Seruyan, Semua Kecamatan, Semua Kel/Desa	DANA ALOKASI UMUM (DAU)	-	-	Pegawai Dinas Tenaga Kerja dan Transmigrasi Kab. Seruyan	Rp 2.500.000,00	DINAS TENAGA KERJA DAN TRANSMIGRASI		
2	07	01	2.08	0002	Penyediaan Jasa Komunikasi, Sumber Daya Air dan Listrik	Jumlah Laporan Penyediaan Jasa Komunikasi, Sumber Daya Air dan Listrik yang Disediakan	12 Laporan	Rp 80.000.000,00	Kab. Seruyan, Semua Kecamatan, Semua Kel/Desa	DANA ALOKASI UMUM (DAU)	-	-	Pegawai Dinas Tenaga Kerja dan Transmigrasi Kab. Seruyan	Rp 80.000.000,00	DINAS TENAGA KERJA DAN TRANSMIGRASI		
2	07	01	2.08	0003	Penyediaan Jasa Peralatan dan Perlengkapan Kantor	Jumlah Laporan Penyediaan Jasa Peralatan dan Perlengkapan Kantor yang Disediakan	12 Laporan	Rp 1.000.000,00	Kab. Seruyan, Semua Kecamatan, Semua Kel/Desa	DANA ALOKASI UMUM (DAU)	-	-	Pegawai Dinas Tenaga Kerja dan Transmigrasi Kab. Seruyan	Rp 1.000.000,00	DINAS TENAGA KERJA DAN TRANSMIGRASI		
2	07	01	2.08	0004	Penyediaan Jasa Pelayanan Umum Kantor	Jumlah Laporan Penyediaan Jasa Pelayanan Umum Kantor yang Disediakan	12 Laporan	Rp 612.904.320,00	Kab. Seruyan, Semua Kecamatan, Semua Kel/Desa	DANA ALOKASI UMUM (DAU)	-	-	Pegawai Dinas Tenaga Kerja dan Transmigrasi Kab. Seruyan	Rp 648.322.462,00	DINAS TENAGA KERJA DAN TRANSMIGRASI		
2	07	01	2.09		Pemeliharaan Barang Milik Daerah Penunjang Urusan Pemerintahan Daerah	Persentase pemeliharaan barang milik daerah yang dipelihara	100 %	Rp 116.118.000,00			-	-	Pegawai Dinas Tenaga Kerja dan Transmigrasi Kab. Seruyan	Rp 121.429.800,00			

No	Kode					Urusan / Bidang Urusan / Program / Kegiatan / Sub Kegiatan	Indikator Program / Kegiatan / Sub Kegiatan	Capaian Kinerja Dan Kerangka Pendanaan						Kelompok Sasaran	Prakiraan Maju Rencana Tahun 2027		Perangkat Daerah Penanggung Jawab
								Target 2026	Pagu Indikatif (Rp)	Lokasi	Sumber Dana	Prioritas			Target	Pagu Indikatif (Rp)	
												Nasional	Daerah				
2	07	01	2.09	0001	Penyediaan Jasa Pemeliharaan, Biaya Pemeliharaan, dan Pajak Kendaraan Perorangan Dinas atau Kendaraan Dinas Jabatan	Jumlah Kendaraan Perorangan Dinas atau Kendaraan Dinas Jabatan yang Dipelihara dan dibayarkan Pajaknya	16 Unit	Rp 60.000.000,00	Kab. Seruyan, Semua Kecamatan, Semua Kel/Desa	DANA ALOKASI UMUM (DAU)	-	-	Pegawai Dinas Tenaga Kerja dan Transmigrasi Kab. Seruyan	Rp 60.000.000,00	DINAS TENAGA KERJA DAN TRANSMIGRASI		
2	07	01	2.09	0002	Penyediaan Jasa Pemeliharaan, Biaya Pemeliharaan, Pajak dan Perizinan Kendaraan Dinas Operasional atau Lapangan	Jumlah Kendaraan Dinas Operasional atau Lapangan yang Dipelihara dan dibayarkan Pajak dan Perizinannya	1 Unit	Rp 9.000.000,00	Kab. Seruyan, Semua Kecamatan, Semua Kel/Desa	DANA ALOKASI UMUM (DAU)	-	-	Pegawai Dinas Tenaga Kerja dan Transmigrasi Kab. Seruyan	Rp 9.900.000,00	DINAS TENAGA KERJA DAN TRANSMIGRASI		
2	07	01	2.09	0005	Pemeliharaan Mebel	Jumlah Mebel yang Dipelihara	35 Unit	Rp 5.000.000,00	Kab. Seruyan, Semua Kecamatan, Semua Kel/Desa	DANA ALOKASI UMUM (DAU)	-	-	Pegawai Dinas Tenaga Kerja dan Transmigrasi Kab. Seruyan	Rp 5.500.000,00	DINAS TENAGA KERJA DAN TRANSMIGRASI		
2	07	01	2.09	0006	Pemeliharaan Peralatan dan Mesin Lainnya	Jumlah Peralatan dan Mesin Lainnya yang Dipelihara	96 Unit	Rp 20.000.000,00	Kab. Seruyan, Semua Kecamatan, Semua Kel/Desa	DANA ALOKASI UMUM (DAU)	-	-	Pegawai Dinas Tenaga Kerja dan Transmigrasi Kab. Seruyan	Rp 22.000.000,00	DINAS TENAGA KERJA DAN TRANSMIGRASI		
2	07	01	2.09	0009	Pemeliharaan/Rehabilitasi Gedung Kantor dan Bangunan Lainnya	Jumlah Gedung Kantor dan Bangunan Lainnya yang Dipelihara/Direhabilitasi	3 Unit	Rp 19.118.000,00	Kab. Seruyan, Semua Kecamatan, Semua Kel/Desa	DANA ALOKASI UMUM (DAU)	-	-	Pegawai Dinas Tenaga Kerja dan Transmigrasi Kab. Seruyan	Rp 21.029.800,00	DINAS TENAGA KERJA DAN TRANSMIGRASI		
2	07	01	2.09	0010	Pemeliharaan/Rehabilitasi Sarana dan Prasarana Gedung Kantor atau Bangunan Lainnya	Jumlah Sarana dan Prasarana Gedung Kantor atau Bangunan Lainnya yang Dipelihara/Direhabilitasi	2 Unit	Rp 1.000.000,00	Kab. Seruyan, Semua Kecamatan, Semua Kel/Desa	DANA ALOKASI UMUM (DAU)	-	-	Pegawai Dinas Tenaga Kerja dan Transmigrasi Kab. Seruyan	Rp 1.000.000,00	DINAS TENAGA KERJA DAN TRANSMIGRASI		
2	07	01	2.09	0011	Pemeliharaan/Rehabilitasi Sarana dan Prasarana Pendukung Gedung Kantor atau Bangunan Lainnya	Jumlah Sarana dan Prasarana Pendukung Gedung Kantor atau Bangunan Lainnya yang Dipelihara/Direhabilitasi	2 Unit	Rp 1.000.000,00	Kab. Seruyan, Semua Kecamatan, Semua Kel/Desa	DANA ALOKASI UMUM (DAU)	-	-	Pegawai Dinas Tenaga Kerja dan Transmigrasi Kab. Seruyan	Rp 1.000.000,00	DINAS TENAGA KERJA DAN TRANSMIGRASI		
2	07	01	2.09	0012	Pemeliharaan/Rehabilitasi Tanah	Luas Tanah yang Dilakukan Pemeliharaan/Rehabilitasi	5 Ha	Rp 1.000.000,00	Kab. Seruyan, Semua Kecamatan, Semua Kel/Desa	DANA ALOKASI UMUM (DAU)	-	-	Pegawai Dinas Tenaga Kerja dan Transmigrasi Kab. Seruyan	Rp 1.000.000,00	DINAS TENAGA KERJA DAN TRANSMIGRASI		

No	Kode					Urusan / Bidang Urusan / Program / Kegiatan / Sub Kegiatan	Indikator Program / Kegiatan / Sub Kegiatan	Capaian Kinerja Dan Kerangka Pendanaan					Kelompok Sasaran	Prakiraan Maju Rencana Tahun 2027		Perangkat Daerah Penanggung Jawab	
								Target 2026	Pagu Indikatif (Rp)	Lokasi	Sumber Dana	Prioritas		Target	Pagu Indikatif (Rp)		
												Nasional					Daerah
2	2	07	02			PROGRAM PERENCANAAN TENAGA KERJA	Persentase Kabupaten/Kota yang Menyusun Rencana Tenaga Kerja	100 persen	Rp 5.000.000,00						Rp 5.500.000,00		
2	07	02	2.01			Penyusunan Rencana Tenaga Kerja (RTK)	Jumlah Dokumen Rencana Tenaga Kerja Makro	1 dokumen	Rp 5.000.000,00			Melanjutkan pengembangan infrastruktur dan meningkatkan lapangan kerja yang berkualitas, mendorong kewirausahaan, mengembangkan industri kreatif serta mengembangkan agromaritim industri di sentra produksi melalui peran aktif koperasi.	6. Membangun wilayah dari desa secara merata dan berkeadilan untuk peningkatan ekonomi, perluasan lapangan kerja dan pemerantasan kemiskinan 03. Penanganan kemiskinan	SKPD terkait	-	Rp 5.500.000,00	
2	07	02	2.01	0001		Penyusunan Rencana Tenaga Kerja Makro	Jumlah Dokumen Rencana Tenaga Kerja Makro	1 Dokumen	Rp 5.000.000,00	Kab. Seruyan, Semua Kecamatan, Semua Kel/Desa	DANA ALOKASI UMUM (DAU)	Melanjutkan pengembangan infrastruktur dan meningkatkan lapangan kerja yang berkualitas, mendorong kewirausahaan, mengembangkan industri kreatif serta mengembangkan agromaritim industri di sentra produksi melalui peran aktif koperasi.	6. Membangun wilayah dari desa secara merata dan berkeadilan untuk peningkatan ekonomi, perluasan lapangan kerja dan pemerantasan kemiskinan 03. Penanganan kemiskinan	SKPD terkait	-	Rp 5.500.000,00	DINAS TENAGA KERJA DAN TRANSMIGRASI
3	2	07	03			PROGRAM PELATIHAN KERJA DAN PRODUKTIVITAS TENAGA KERJA	Persentase Tenaga Kerja di Sektor Prioritas yang Meningkatkan Produktivitasnya	73 persen	Rp 264.000.000,00						Rp 277.783.191,00		
2	07	03	2.01			Pelaksanaan Pelatihan berdasarkan Unit Kompetensi	Jumlah pencari kerja yang mendapatkan pelatihan berbasis kompetensi	100 orang	Rp 258.000.000,00			Melanjutkan pengembangan infrastruktur dan meningkatkan lapangan kerja yang berkualitas, mendorong kewirausahaan, mengembangkan industri kreatif serta mengembangkan agromaritim industri di sentra produksi melalui peran aktif koperasi.	6. Membangun wilayah dari desa secara merata dan berkeadilan untuk peningkatan ekonomi, perluasan lapangan kerja dan pemerantasan kemiskinan 03. Penanganan kemiskinan	Angkatan kerja	-	Rp 272.783.191,00	

No	Kode					Urusan / Bidang Urusan / Program / Kegiatan / Sub Kegiatan	Indikator Program / Kegiatan / Sub Kegiatan	Capaian Kinerja Dan Kerangka Pendanaan						Kelompok Sasaran	Prakiraan Maju Rencana Tahun 2027		Perangkat Daerah Penanggung Jawab
								Target 2026	Pagu Indikatif (Rp)	Lokasi	Sumber Dana	Prioritas			Target	Pagu Indikatif (Rp)	
												Nasional	Daerah				
2	07	03	2.01	0001	Proses Pelaksanaan Pendidikan dan Pelatihan Keterampilan bagi Pencari Kerja berdasarkan Klaster Kompetensi	Jumlah Tenaga Kerja yang Mendapat Pelatihan Berbasis Kompetensi pada Tahun n	80 Orang	Rp 150.000.000,00	Kab. Seruyan, Semua Kecamatan, Semua Kel/Desa	DANA ALOKASI UMUM (DAU)	Melanjutkan pengembangan infrastruktur dan meningkatkan lapangan kerja yang berkualitas, mendorong kewirausahaan, mengembangkan industri kreatif serta mengembangkan agromaritim industri di sentra produksi melalui peran aktif koperasi.	6. Membangun wilayah dari desa secara merata dan berkeadilan untuk peningkatan ekonomi, perluasan lapangan kerja dan pemberantasan kemiskinan 03. Penanganan kemiskinan	Angkatan kerja	Rp 154.783.191,00	DINAS TENAGA KERJA DAN TRANSMIGRASI		
2	07	03	2.01	0002	Koordinasi Lintas Lembaga dan Kerja Sama dengan Sektor Swasta untuk Penyediaan Instruktur serta Sarana dan Prasarana Lembaga Pelatihan Kerja	Jumlah Kesepakatan/Koordinasi dalam rangka Optimalisasi Kapasitas Instruktur dan Peningkatan Sarana Prasarana Pelatihan Vokasi dan Produktivitas pada Tahun n	1 Lembaga	Rp 5.000.000,00	Kab. Seruyan, Semua Kecamatan, Semua Kel/Desa	DANA ALOKASI UMUM (DAU)	Melanjutkan pengembangan infrastruktur dan meningkatkan lapangan kerja yang berkualitas, mendorong kewirausahaan, mengembangkan industri kreatif serta mengembangkan agromaritim industri di sentra produksi melalui peran aktif koperasi.	6. Membangun wilayah dari desa secara merata dan berkeadilan untuk peningkatan ekonomi, perluasan lapangan kerja dan pemberantasan kemiskinan 03. Penanganan kemiskinan	Angkatan kerja	Rp 5.000.000,00	DINAS TENAGA KERJA DAN TRANSMIGRASI		
2	07	03	2.01	0003	Pengadaan Sarana Pelatihan Kerja Kabupaten/Kota	Jumlah Pengadaan dan Pemeliharaan Sarana Pelatihan Kerja	40 Unit	Rp 100.000.000,00	Kab. Seruyan, Semua Kecamatan, Semua Kel/Desa	DANA ALOKASI UMUM (DAU)	Melanjutkan pengembangan infrastruktur dan meningkatkan lapangan kerja yang berkualitas, mendorong kewirausahaan, mengembangkan industri kreatif serta mengembangkan agromaritim industri di sentra produksi melalui peran aktif koperasi.	6. Membangun wilayah dari desa secara merata dan berkeadilan untuk peningkatan ekonomi, perluasan lapangan kerja dan pemberantasan kemiskinan 03. Penanganan kemiskinan	Angkatan kerja	Rp 110.000.000,00	DINAS TENAGA KERJA DAN TRANSMIGRASI		
2	07	03	2.01	0004	Proses Pelaksanaan Pendidikan dan Pelatihan Vokasi bagi Pencari Kerja berdasarkan Unit Kompetensi	Jumlah tenaga kerja yang mendapat pelatihan berbasis kompetensi pada tahun n	20 Orang	Rp 1.000.000,00	Kab. Seruyan, Semua Kecamatan, Semua Kel/Desa	DANA ALOKASI UMUM (DAU)	Melanjutkan pengembangan infrastruktur dan meningkatkan lapangan kerja yang berkualitas, mendorong kewirausahaan, mengembangkan industri kreatif serta mengembangkan agromaritim industri di sentra produksi melalui peran aktif koperasi.	6. Membangun wilayah dari desa secara merata dan berkeadilan untuk peningkatan ekonomi, perluasan lapangan kerja dan pemberantasan kemiskinan 03. Penanganan kemiskinan	Angkatan kerja	Rp 1.000.000,00	DINAS TENAGA KERJA DAN TRANSMIGRASI		
2	07	03	2.01	0005	Pengadaan Sarana Pelatihan Vokasi dan Produktivitas	Jumlah pengadaan dan pemeliharaan sarana pelatihan Vokasi dan Produktivitas	1 Lembaga	Rp 1.000.000,00	Kab. Seruyan, Semua Kecamatan, Semua Kel/Desa	DANA ALOKASI UMUM (DAU)	Melanjutkan pengembangan infrastruktur dan meningkatkan lapangan kerja yang berkualitas, mendorong kewirausahaan, mengembangkan industri kreatif serta mengembangkan agromaritim industri di sentra produksi melalui peran aktif koperasi.	6. Membangun wilayah dari desa secara merata dan berkeadilan untuk peningkatan ekonomi, perluasan lapangan kerja dan pemberantasan kemiskinan 03. Penanganan kemiskinan	Angkatan kerja	Rp 1.000.000,00	DINAS TENAGA KERJA DAN TRANSMIGRASI		

No	Kode					Urusan / Bidang Urusan / Program / Kegiatan / Sub Kegiatan	Indikator Program / Kegiatan / Sub Kegiatan	Capaian Kinerja Dan Kerangka Pendanaan						Kelompok Sasaran	Prakiraan Maju Rencana Tahun 2027		Perangkat Daerah Penanggung Jawab
								Target 2026	Pagu Indikatif (Rp)	Lokasi	Sumber Dana	Prioritas			Target	Pagu Indikatif (Rp)	
												Nasional	Daerah				
2	07	03	2.01	0006	Koordinasi Lintas Lembaga dan Kerja Sama Dengan Sektor Swasta untuk Penyediaan Instruktur serta Sarana dan Prasarana Lembaga Pelatihan Vokasi dan Produktivitas	Jumlah kesepakatan/koordinasi dalam rangka optimalisasi kapasitas instruktur dan peningkatan sarana prasarana pelatihan vokasi dan produktivitas pada tahun n	1 Kesepakatan	Rp 1.000.000,00	Kab. Seruyan, Semua Kecamatan, Semua Kel/Desa	DANA ALOKASI UMUM (DAU)	Melanjutkan pengembangan infrastruktur dan meningkatkan lapangan kerja yang berkualitas, mendorong kewirausahaan, mengembangkan industri kreatif serta mengembangkan agromaritim industri di sentra produksi melalui peran aktif koperasi.	6. Membangun wilayah dari desa secara merata dan berkeadilan untuk peningkatan ekonomi, perluasan lapangan kerja dan pemberantasan kemiskinan 03. Penanganan kemiskinan	Angkatan kerja	Rp 1.000.000,00	DINAS TENAGA KERJA DAN TRANSMIGRASI		
2	07	03	2.02		Pembinaan Lembaga Pelatihan Kerja Swasta	Jumlah lembaga pelatihan kerja swasta yang mendapatkan pembinaan	2 Lembaga	Rp 3.000.000,00			Melanjutkan pengembangan infrastruktur dan meningkatkan lapangan kerja yang berkualitas, mendorong kewirausahaan, mengembangkan industri kreatif serta mengembangkan agromaritim industri di sentra produksi melalui peran aktif koperasi.	6. Membangun wilayah dari desa secara merata dan berkeadilan untuk peningkatan ekonomi, perluasan lapangan kerja dan pemberantasan kemiskinan 03. Penanganan kemiskinan	Angkatan kerja	Rp 2.000.000,00			
2	07	03	2.02	0001	Pembinaan Lembaga Pelatihan Kerja Swasta	Jumlah Lembaga Pelatihan Kerja Swasta yang Dibina	1 Lembaga	Rp 3.000.000,00	Kab. Seruyan, Semua Kecamatan, Semua Kel/Desa	DANA ALOKASI UMUM (DAU)	Melanjutkan pengembangan infrastruktur dan meningkatkan lapangan kerja yang berkualitas, mendorong kewirausahaan, mengembangkan industri kreatif serta mengembangkan agromaritim industri di sentra produksi melalui peran aktif koperasi.	6. Membangun wilayah dari desa secara merata dan berkeadilan untuk peningkatan ekonomi, perluasan lapangan kerja dan pemberantasan kemiskinan 03. Penanganan kemiskinan	Angkatan kerja	Rp 2.000.000,00	DINAS TENAGA KERJA DAN TRANSMIGRASI		
2	07	03	2.03		Perizinan dan Pendaftaran Lembaga Pelatihan Kerja	-	-	Rp 1.000.000,00			Melanjutkan pengembangan infrastruktur dan meningkatkan lapangan kerja yang berkualitas, mendorong kewirausahaan, mengembangkan industri kreatif serta mengembangkan agromaritim industri di sentra produksi melalui peran aktif koperasi.	6. Membangun wilayah dari desa secara merata dan berkeadilan untuk peningkatan ekonomi, perluasan lapangan kerja dan pemberantasan kemiskinan 03. Penanganan kemiskinan	Angkatan kerja	Rp 1.000.000,00			

No	Kode					Urusan / Bidang Urusan / Program / Kegiatan / Sub Kegiatan	Indikator Program / Kegiatan / Sub Kegiatan	Capaian Kinerja Dan Kerangka Pendanaan						Kelompok Sasaran	Prakiraan Maju Rencana Tahun 2027		Perangkat Daerah Penanggung Jawab
								Target 2026	Pagu Indikatif (Rp)	Lokasi	Sumber Dana	Prioritas			Target	Pagu Indikatif (Rp)	
												Nasional	Daerah				
2	07	03	2.03	0001	Penyediaan Sumber Daya Perizinan Lembaga Pelatihan Kerja Secara Terintegrasi	Jumlah Sumber Daya Perizinan Lembaga Pelatihan Kerja Secara Terintegrasi	1 Perizinan	Rp 1.000.000,00	Kab. Seruyan, Semua Kecamatan, Semua Kel/Desa	DANA ALOKASI UMUM (DAU)	Melanjutkan pengembangan infrastruktur dan meningkatkan lapangan kerja yang berkualitas, mendorong kewirausahaan, mengembangkan industri kreatif serta mengembangkan agromaritim industri di sentra produksi melalui peran aktif koperasi.	6. Membangun wilayah dari desa secara merata dan berkeadilan untuk peningkatan ekonomi, perluasan lapangan kerja dan pemberantasan kemiskinan 03. Penanganan kemiskinan	Angkatan kerja	Rp 1.000.000,00	DINAS TENAGA KERJA DAN TRANSMIGRASI		
2	07	03	2.04		Konsultasi Produktivitas pada Perusahaan Kecil	Jumlah laporan Konsultasi Produktivitas pada Perusahaan Kecil	20 Laporan	Rp 1.000.000,00			Melanjutkan pengembangan infrastruktur dan meningkatkan lapangan kerja yang berkualitas, mendorong kewirausahaan, mengembangkan industri kreatif serta mengembangkan agromaritim industri di sentra produksi melalui peran aktif koperasi.	6. Membangun wilayah dari desa secara merata dan berkeadilan untuk peningkatan ekonomi, perluasan lapangan kerja dan pemberantasan kemiskinan 03. Penanganan kemiskinan	Perusahaan	Rp 1.000.000,00			
2	07	03	2.04	0001	Pelaksanaan Konsultasi Produktivitas kepada Perusahaan Kecil	Jumlah Perusahaan Kecil yang Mendapat Konsultasi Peningkatan Produktivitas	5 Perusahaan	Rp 1.000.000,00	Kab. Seruyan, Semua Kecamatan, Semua Kel/Desa	DANA ALOKASI UMUM (DAU)	Melanjutkan pengembangan infrastruktur dan meningkatkan lapangan kerja yang berkualitas, mendorong kewirausahaan, mengembangkan industri kreatif serta mengembangkan agromaritim industri di sentra produksi melalui peran aktif koperasi.	6. Membangun wilayah dari desa secara merata dan berkeadilan untuk peningkatan ekonomi, perluasan lapangan kerja dan pemberantasan kemiskinan 03. Penanganan kemiskinan	Perusahaan	Rp 1.000.000,00	DINAS TENAGA KERJA DAN TRANSMIGRASI		
2	07	03	2.05		Pengukuran Produktivitas Tingkat Daerah Kabupaten/Kota	Jumlah Pengukuran produktivitas tingkat daerah kabupaten/kota	2 Dokumen	Rp 1.000.000,00			Melanjutkan pengembangan infrastruktur dan meningkatkan lapangan kerja yang berkualitas, mendorong kewirausahaan, mengembangkan industri kreatif serta mengembangkan agromaritim industri di sentra produksi melalui peran aktif koperasi.	6. Membangun wilayah dari desa secara merata dan berkeadilan untuk peningkatan ekonomi, perluasan lapangan kerja dan pemberantasan kemiskinan 03. Penanganan kemiskinan	Angkatan kerja	Rp 1.000.000,00			

No	Kode					Urusan / Bidang Urusan / Program / Kegiatan / Sub Kegiatan	Indikator Program / Kegiatan / Sub Kegiatan	Capaian Kinerja Dan Kerangka Pendanaan						Kelompok Sasaran	Prakiraan Maju Rencana Tahun 2027		Perangkat Daerah Penanggung Jawab
								Target 2026	Pagu Indikatif (Rp)	Lokasi	Sumber Dana	Prioritas			Target	Pagu Indikatif (Rp)	
												Nasional	Daerah				
2	07	03	2.05	0001	Pengukuran Kompetensi dan Produktivitas Tenaga Kerja	Jumlah Dokumen Hasil Pengukuran Produktivitas dan Daya Saing Tenaga Kerja di Tingkat Daerah	2 Dokumen	Rp 1.000.000,00	Kab. Seruyan, Semua Kecamatan, Semua Kel/Desa	DANA ALOKASI UMUM (DAU)	Melanjutkan pengembangan infrastruktur dan meningkatkan lapangan kerja yang berkualitas, mendorong kewirausahaan, mengembangkan industri kreatif serta mengembangkan agromaritim industri di sentra produksi melalui peran aktif koperasi.	6. Membangun wilayah dari desa secara merata dan berkeadilan untuk peningkatan ekonomi, perluasan lapangan kerja dan pemberantasan kemiskinan 03. Penanganan kemiskinan	Angkatan kerja	Rp 1.000.000,00	DINAS TENAGA KERJA DAN TRANSMIGRASI		
4	2	07	04		PROGRAM PENEMPATAN TENAGA KERJA	Jumlah pencari kerja yang mendapatkan kesempatan kerja	100 Orang	Rp 22.315.000,00					-	Rp 23.646.500,00			
2	07	04	2.01		Pelayanan antar Kerja di Daerah Kabupaten/Kota	Jumlah pencari kerja yang mendapatkan kesempatan kerja	65 orang	Rp 9.500.000,00			Melanjutkan pengembangan infrastruktur dan meningkatkan lapangan kerja yang berkualitas, mendorong kewirausahaan, mengembangkan industri kreatif serta mengembangkan agromaritim industri di sentra produksi melalui peran aktif koperasi.	6. Membangun wilayah dari desa secara merata dan berkeadilan untuk peningkatan ekonomi, perluasan lapangan kerja dan pemberantasan kemiskinan 03. Penanganan kemiskinan	Angkatan kerja	Rp 10.450.000,00			
2	07	04	2.01	0001	Penyediaan Sumber Daya Pelayanan antar Kerja	Jumlah SDM Pelayanan antar Kerja yang Mendapatkan Pelatihan Melalui Bimtek dan lain-lain untuk Peningkatan Kompetensi	5 Orang	Rp 1.000.000,00	Kab. Seruyan, Semua Kecamatan, Semua Kel/Desa	DANA ALOKASI UMUM (DAU)	Melanjutkan pengembangan infrastruktur dan meningkatkan lapangan kerja yang berkualitas, mendorong kewirausahaan, mengembangkan industri kreatif serta mengembangkan agromaritim industri di sentra produksi melalui peran aktif koperasi.	6. Membangun wilayah dari desa secara merata dan berkeadilan untuk peningkatan ekonomi, perluasan lapangan kerja dan pemberantasan kemiskinan 03. Penanganan kemiskinan	Angkatan kerja	Rp 1.100.000,00	DINAS TENAGA KERJA DAN TRANSMIGRASI		
2	07	04	2.01	0002	Pelayanan antar Kerja	Jumlah Tenaga Kerja yang Ditempatkan Melalui Layanan AKAD dan AKL	50 Orang	Rp 1.000.000,00	Kab. Seruyan, Semua Kecamatan, Semua Kel/Desa	DANA ALOKASI UMUM (DAU)	Melanjutkan pengembangan infrastruktur dan meningkatkan lapangan kerja yang berkualitas, mendorong kewirausahaan, mengembangkan industri kreatif serta mengembangkan agromaritim industri di sentra produksi melalui peran aktif koperasi.	6. Membangun wilayah dari desa secara merata dan berkeadilan untuk peningkatan ekonomi, perluasan lapangan kerja dan pemberantasan kemiskinan 03. Penanganan kemiskinan	Angkatan kerja	Rp 1.100.000,00	DINAS TENAGA KERJA DAN TRANSMIGRASI		

No	Kode					Urusan / Bidang Urusan / Program / Kegiatan / Sub Kegiatan	Indikator Program / Kegiatan / Sub Kegiatan	Capaian Kinerja Dan Kerangka Pendanaan						Kelompok Sasaran	Prakiraan Maju Rencana Tahun 2027		Perangkat Daerah Penanggung Jawab
								Target 2026	Pagu Indikatif (Rp)	Lokasi	Sumber Dana	Prioritas			Target	Pagu Indikatif (Rp)	
												Nasional	Daerah				
2	07	04	2.01	0003	Penyuluhan dan Bimbingan Jabatan bagi Pencari Kerja	Jumlah Pencari Kerja yang Mendapatkan Penyuluhan dan Bimbingan Jabatan	35 Orang	Rp 2.500.000,00	Kab. Seruyan, Semua Kecamatan, Semua Kel/Desa	DANA ALOKASI UMUM (DAU)	Melanjutkan pengembangan infrastruktur dan meningkatkan lapangan kerja yang berkualitas, mendorong kewirausahaan, mengembangkan industri kreatif serta mengembangkan agromaritim industri di sentra produksi melalui peran aktif koperasi.	6. Membangun wilayah dari desa secara merata dan berkeadilan untuk peningkatan ekonomi, perluasan lapangan kerja dan pemberantasan kemiskinan 03. Penanganan kemiskinan	Angkatan kerja	Rp 2.750.000,00	DINAS TENAGA KERJA DAN TRANSMIGRASI		
2	07	04	2.01	0004	Penyelenggaraan Unit Layanan Disabilitas Ketenagakerjaan	Jumlah Tenaga Kerja Disabilitas yang Mendapatkan Fasilitas Layanan ULD	10 Orang	Rp 2.500.000,00	Kab. Seruyan, Semua Kecamatan, Semua Kel/Desa	DANA ALOKASI UMUM (DAU)	Melanjutkan pengembangan infrastruktur dan meningkatkan lapangan kerja yang berkualitas, mendorong kewirausahaan, mengembangkan industri kreatif serta mengembangkan agromaritim industri di sentra produksi melalui peran aktif koperasi.	6. Membangun wilayah dari desa secara merata dan berkeadilan untuk peningkatan ekonomi, perluasan lapangan kerja dan pemberantasan kemiskinan 03. Penanganan kemiskinan	Angkatan kerja	Rp 2.750.000,00	DINAS TENAGA KERJA DAN TRANSMIGRASI		
2	07	04	2.01	0005	Perluasan Kesempatan Kerja	Jumlah Tenaga Kerja yang Diberdayakan Melalui program Perluasan Kesempatan Kerja	20 Orang	Rp 2.500.000,00	Kab. Seruyan, Semua Kecamatan, Semua Kel/Desa	DANA ALOKASI UMUM (DAU)	Melanjutkan pengembangan infrastruktur dan meningkatkan lapangan kerja yang berkualitas, mendorong kewirausahaan, mengembangkan industri kreatif serta mengembangkan agromaritim industri di sentra produksi melalui peran aktif koperasi.	6. Membangun wilayah dari desa secara merata dan berkeadilan untuk peningkatan ekonomi, perluasan lapangan kerja dan pemberantasan kemiskinan 03. Penanganan kemiskinan	Angkatan kerja	Rp 2.750.000,00	DINAS TENAGA KERJA DAN TRANSMIGRASI		
2	07	04	2.02		Penerbitan Izin Lembaga Penempatan Tenaga Kerja Swasta (LPTKS) dalam 1 (Satu) Daerah Kabupaten/Kota	-	-	Rp 2.000.000,00			Melanjutkan pengembangan infrastruktur dan meningkatkan lapangan kerja yang berkualitas, mendorong kewirausahaan, mengembangkan industri kreatif serta mengembangkan agromaritim industri di sentra produksi melalui peran aktif koperasi.	6. Membangun wilayah dari desa secara merata dan berkeadilan untuk peningkatan ekonomi, perluasan lapangan kerja dan pemberantasan kemiskinan 03. Penanganan kemiskinan	Angkatan kerja	Rp 2.200.000,00			
2	07	04	2.02	0001	Penyediaan Sumber Daya Perizinan LPTKS Secara Terintegrasi	Jumlah Perizinan LPTKS yang Terintegrasi	2 Lembaga	Rp 1.000.000,00	Kab. Seruyan, Semua Kecamatan, Semua Kel/Desa	DANA ALOKASI UMUM (DAU)	Melanjutkan pengembangan infrastruktur dan meningkatkan lapangan kerja yang berkualitas, mendorong kewirausahaan, mengembangkan industri kreatif serta mengembangkan agromaritim industri di sentra produksi melalui peran aktif koperasi.	6. Membangun wilayah dari desa secara merata dan berkeadilan untuk peningkatan ekonomi, perluasan lapangan kerja dan pemberantasan kemiskinan 03. Penanganan kemiskinan	Angkatan kerja	Rp 1.100.000,00	DINAS TENAGA KERJA DAN TRANSMIGRASI		

No	Kode					Urusan / Bidang Urusan / Program / Kegiatan / Sub Kegiatan	Indikator Program / Kegiatan / Sub Kegiatan	Capaian Kinerja Dan Kerangka Pendanaan						Kelompok Sasaran	Prakiraan Maju Rencana Tahun 2027		Perangkat Daerah Penanggung Jawab
								Target 2026	Pagu Indikatif (Rp)	Lokasi	Sumber Dana	Prioritas			Target	Pagu Indikatif (Rp)	
												Nasional	Daerah				
2	07	04	2.02	0002	Pengawasan dan Pengendalian LPTKS	Jumlah LPTKS yang Dilakukan Pengawasan dan Pengendalian Sesuai dengan Aturan yang Berlaku	2 Lembaga	Rp 1.000.000,00	Kab. Seruyan, Semua Kecamatan, Semua Kel/Desa	DANA ALOKASI UMUM (DAU)	Melanjutkan pengembangan infrastruktur dan meningkatkan lapangan kerja yang berkualitas, mendorong kewirausahaan, mengembangkan industri kreatif serta mengembangkan agromaritim industri di sentra produksi melalui peran aktif koperasi.	6. Membangun wilayah dari desa secara merata dan berkeadilan untuk peningkatan ekonomi, perluasan lapangan kerja dan pemberantasan kemiskinan 03. Penanganan kemiskinan	Angkatan kerja	Rp 1.100.000,00	DINAS TENAGA KERJA DAN TRANSMIGRASI		
2	07	04	2.03		Pengelolaan Informasi Pasar Kerja	Jumlah laporan Pengelolaan informasi Pasar Kerja	12 Laporan	Rp 7.815.000,00			Melanjutkan pengembangan infrastruktur dan meningkatkan lapangan kerja yang berkualitas, mendorong kewirausahaan, mengembangkan industri kreatif serta mengembangkan agromaritim industri di sentra produksi melalui peran aktif koperasi.	6. Membangun wilayah dari desa secara merata dan berkeadilan untuk peningkatan ekonomi, perluasan lapangan kerja dan pemberantasan kemiskinan 03. Penanganan kemiskinan	Angkatan kerja	Rp 7.996.500,00			
2	07	04	2.03	0001	Pemeliharaan dan Operasional Aplikasi Informasi Pasar Kerja Online	Jumlah Data dan Informasi yang Dihasilkan Aplikasi Informasi Pasar Kerja Online	2 Dokumen	Rp 1.815.000,00	Kab. Seruyan, Semua Kecamatan, Semua Kel/Desa	DANA ALOKASI UMUM (DAU)	Melanjutkan pengembangan infrastruktur dan meningkatkan lapangan kerja yang berkualitas, mendorong kewirausahaan, mengembangkan industri kreatif serta mengembangkan agromaritim industri di sentra produksi melalui peran aktif koperasi.	6. Membangun wilayah dari desa secara merata dan berkeadilan untuk peningkatan ekonomi, perluasan lapangan kerja dan pemberantasan kemiskinan 03. Penanganan kemiskinan	Angkatan kerja	Rp 1.996.500,00	DINAS TENAGA KERJA DAN TRANSMIGRASI		
2	07	04	2.03	0002	Pelayanan dan Penyediaan Informasi Pasar Kerja Online	Jumlah Pencari dan Pemberi Kerja yang Terdaftar dalam Pasar Kerja Melalui Sistem Online (Karir Hub)	100 Orang	Rp 3.000.000,00	Kab. Seruyan, Semua Kecamatan, Semua Kel/Desa	DANA ALOKASI UMUM (DAU)	Melanjutkan pengembangan infrastruktur dan meningkatkan lapangan kerja yang berkualitas, mendorong kewirausahaan, mengembangkan industri kreatif serta mengembangkan agromaritim industri di sentra produksi melalui peran aktif koperasi.	6. Membangun wilayah dari desa secara merata dan berkeadilan untuk peningkatan ekonomi, perluasan lapangan kerja dan pemberantasan kemiskinan 03. Penanganan kemiskinan	Angkatan kerja	Rp 3.000.000,00	DINAS TENAGA KERJA DAN TRANSMIGRASI		
2	07	04	2.03	0003	Job Fair/Bursa Kerja	Jumlah Pencari Kerja yang Mendapatkan Pekerjaan Melalui Job Fair/Bursa Kerja	20 Orang	Rp 3.000.000,00	Kab. Seruyan, Semua Kecamatan, Semua Kel/Desa	DANA ALOKASI UMUM (DAU)	Melanjutkan pengembangan infrastruktur dan meningkatkan lapangan kerja yang berkualitas, mendorong kewirausahaan, mengembangkan industri kreatif serta mengembangkan agromaritim industri di sentra produksi melalui peran aktif koperasi.	6. Membangun wilayah dari desa secara merata dan berkeadilan untuk peningkatan ekonomi, perluasan lapangan kerja dan pemberantasan kemiskinan 03. Penanganan kemiskinan	Angkatan kerja	Rp 3.000.000,00	DINAS TENAGA KERJA DAN TRANSMIGRASI		

No	Kode				Urusan / Bidang Urusan / Program / Kegiatan / Sub Kegiatan	Indikator Program / Kegiatan / Sub Kegiatan	Capaian Kinerja Dan Kerangka Pendanaan					Kelompok Sasaran	Prakiraan Maju Rencana Tahun 2027		Perangkat Daerah Penanggung Jawab	
							Target 2026	Pagu Indikatif (Rp)	Lokasi	Sumber Dana	Prioritas		Target	Pagu Indikatif (Rp)		
											Nasional					Daerah
2	07	04	2.04		Pelindungan PMI (Pra dan Purna Penempatan) di Daerah Kabupaten/Kota	-	-	Rp 3.000.000,00			Melanjutkan pengembangan infrastruktur dan meningkatkan lapangan kerja yang berkualitas, mendorong kewirausahaan, mengembangkan industri kreatif serta mengembangkan agromaritim industri di sentra produksi melalui peran aktif koperasi.	6. Membangun wilayah dari desa secara merata dan berkeadilan untuk peningkatan ekonomi, perluasan lapangan kerja dan pemberantasan kemiskinan 03. Penanganan kemiskinan	Angkatan kerja	-	Rp 3.000.000,00	
2	07	04	2.04	0001	Peningkatan Pelindungan dan Kompetensi Calon Pekerja Migran Indonesia (PMI)/Pekerja Migran Indonesia (PMI)	Jumlah CPMI/PMI yang Dilindungi dan Ditingkatkan Kompetensinya	10 Orang	Rp 1.000.000,00	Kab. Seruyan, Semua Kecamatan, Semua Kel/Desa	DANA ALOKASI UMUM (DAU)	Melanjutkan pengembangan infrastruktur dan meningkatkan lapangan kerja yang berkualitas, mendorong kewirausahaan, mengembangkan industri kreatif serta mengembangkan agromaritim industri di sentra produksi melalui peran aktif koperasi.	6. Membangun wilayah dari desa secara merata dan berkeadilan untuk peningkatan ekonomi, perluasan lapangan kerja dan pemberantasan kemiskinan 03. Penanganan kemiskinan	Angkatan kerja	Rp	1.000.000,00	DINAS TENAGA KERJA DAN TRANSMIGRASI
2	07	04	2.04	0002	Penyediaan Layanan Terpadu pada Calon Pekerja Migran	Jumlah CPMI yang Terlayani sesuai Prosedur dalam LTSA dan PMI Bermasalah yang Ditangani	10 Orang	Rp 1.000.000,00	Kab. Seruyan, Semua Kecamatan, Semua Kel/Desa	DANA ALOKASI UMUM (DAU)	Melanjutkan pengembangan infrastruktur dan meningkatkan lapangan kerja yang berkualitas, mendorong kewirausahaan, mengembangkan industri kreatif serta mengembangkan agromaritim industri di sentra produksi melalui peran aktif koperasi.	6. Membangun wilayah dari desa secara merata dan berkeadilan untuk peningkatan ekonomi, perluasan lapangan kerja dan pemberantasan kemiskinan 03. Penanganan kemiskinan	Angkatan kerja	Rp	1.000.000,00	DINAS TENAGA KERJA DAN TRANSMIGRASI
2	07	04	2.04	0003	Pemberdayaan Pekerja Migran Indonesia Purna Penempatan	Jumlah PMI Purna yang Diberdayakan	2 Orang	Rp 1.000.000,00	Kab. Seruyan, Semua Kecamatan, Semua Kel/Desa	DANA ALOKASI UMUM (DAU)	Melanjutkan pengembangan infrastruktur dan meningkatkan lapangan kerja yang berkualitas, mendorong kewirausahaan, mengembangkan industri kreatif serta mengembangkan agromaritim industri di sentra produksi melalui peran aktif koperasi.	6. Membangun wilayah dari desa secara merata dan berkeadilan untuk peningkatan ekonomi, perluasan lapangan kerja dan pemberantasan kemiskinan 03. Penanganan kemiskinan	Angkatan kerja	Rp	1.000.000,00	DINAS TENAGA KERJA DAN TRANSMIGRASI
5	2	07	05		PROGRAM HUBUNGAN INDUSTRIAL	Jumlah pekerja pada perusahaan yang menerapkan perlindungan hak-hak pekerja dan dialog sosial	39232 Orang	Rp 103.296.000,00						-	Rp 108.116.800,00	

No	Kode				Urusan / Bidang Urusan / Program / Kegiatan / Sub Kegiatan	Indikator Program / Kegiatan / Sub Kegiatan	Capaian Kinerja Dan Kerangka Pendanaan					Kelompok Sasaran	Prakiraan Maju Rencana Tahun 2027		Perangkat Daerah Penanggung Jawab		
							Target 2026	Pagu Indikatif (Rp)	Lokasi	Sumber Dana	Prioritas		Target	Pagu Indikatif (Rp)			
											Nasional					Daerah	
	2	07	05	2.01		Pengesahan Peraturan Perusahaan dan Pendaftaran Perjanjian Kerja Bersama untuk Perusahaan yang Hanya Beroperasi dalam 1 (Satu) Daerah Kabupaten/Kota	Jumlah perusahaan yang mengesahkan PP/PKB Meningkatnya Pekerja Indonesia yang terlindungi	10 Perusahaan	Rp 10.058.000,00			Melanjutkan pengembangan infrastruktur dan meningkatkan lapangan kerja yang berkualitas, mendorong kewirausahaan, mengembangkan industri kreatif serta mengembangkan agromaritim industri di sentra produksi melalui peran aktif koperasi.	6. Membangun wilayah dari desa secara merata dan berkeadilan untuk peningkatan ekonomi, perluasan lapangan kerja dan pemberantasan kemiskinan 03. Penanganan kemiskinan	Perusahaan dan Pekerja/buruh	-	Rp 10.655.000,00	
	2	07	05	2.01	0001	Pengesahan Peraturan Perusahaan bagi Perusahaan	Jumlah Perusahaan yang Melaksanakan Pengesahan Peraturan Perusahaan yang Terkait dengan Hubungan Industrial dan Terdaftar di WLKP Online	50 Perusahaan	Rp 1.000.000,00	Kab. Seruyan, Semua Kecamatan, Semua Kel/Desa	DANA ALOKASI UMUM (DAU)	Melanjutkan pengembangan infrastruktur dan meningkatkan lapangan kerja yang berkualitas, mendorong kewirausahaan, mengembangkan industri kreatif serta mengembangkan agromaritim industri di sentra produksi melalui peran aktif koperasi.	6. Membangun wilayah dari desa secara merata dan berkeadilan untuk peningkatan ekonomi, perluasan lapangan kerja dan pemberantasan kemiskinan 03. Penanganan kemiskinan	Perusahaan dan Pekerja/buruh		Rp 1.000.000,00	DINAS TENAGA KERJA DAN TRANSMIGRASI
	2	07	05	2.01	0002	Pendaftaran Perjanjian Kerja Sama bagi Perusahaan	Jumlah Perusahaan yang Menyusun Perjanjian Kerja Bersama	32 Perusahaan	Rp 3.008.000,00	Kab. Seruyan, Semua Kecamatan, Semua Kel/Desa	DANA ALOKASI UMUM (DAU)	Melanjutkan pengembangan infrastruktur dan meningkatkan lapangan kerja yang berkualitas, mendorong kewirausahaan, mengembangkan industri kreatif serta mengembangkan agromaritim industri di sentra produksi melalui peran aktif koperasi.	6. Membangun wilayah dari desa secara merata dan berkeadilan untuk peningkatan ekonomi, perluasan lapangan kerja dan pemberantasan kemiskinan 03. Penanganan kemiskinan	Perusahaan dan Pekerja/buruh		Rp 3.000.000,00	DINAS TENAGA KERJA DAN TRANSMIGRASI
	2	07	05	2.01	0003	Penyelenggaraan Pendataan dan Informasi Sarana Hubungan Industrial dan Jaminan Sosial Tenaga Kerja serta Pengupahan	Jumlah Data dan Informasi Sarana HI (PP/PKB, Struktur Skala Upah, dan LKS Bipartit) dan Pekerja yang Terdaftar sebagai Peserta Jamsostek serta Pengupahan	2 Laporan	Rp 6.050.000,00	Kab. Seruyan, Semua Kecamatan, Semua Kel/Desa	DANA ALOKASI UMUM (DAU)	Melanjutkan pengembangan infrastruktur dan meningkatkan lapangan kerja yang berkualitas, mendorong kewirausahaan, mengembangkan industri kreatif serta mengembangkan agromaritim industri di sentra produksi melalui peran aktif koperasi.	6. Membangun wilayah dari desa secara merata dan berkeadilan untuk peningkatan ekonomi, perluasan lapangan kerja dan pemberantasan kemiskinan 03. Penanganan kemiskinan	Perusahaan dan Pekerja/buruh		Rp 6.655.000,00	DINAS TENAGA KERJA DAN TRANSMIGRASI

No	Kode				Urusan / Bidang Urusan / Program / Kegiatan / Sub Kegiatan	Indikator Program / Kegiatan / Sub Kegiatan	Capaian Kinerja Dan Kerangka Pendanaan					Kelompok Sasaran	Prakiraan Maju Rencana Tahun 2027		Perangkat Daerah Penanggung Jawab	
							Target 2026	Pagu Indikatif (Rp)	Lokasi	Sumber Dana	Prioritas		Target	Pagu Indikatif (Rp)		
											Nasional					Daerah
2	07	05	2.02		Pencegahan dan Penyelesaian Perselisihan Hubungan Industrial, Mogok Kerja dan Penutupan Perusahaan di Daerah Kabupaten/Kota	Jumlah perusahaan yang ditangani dalam pencegahan perselisihan hubungan industrial, mogok kerja dan penutupan perusahaan di daerah Kabupaten/Kota	10 Perusahaan	Rp 93.238.000,00			Melanjutkan pengembangan infrastruktur dan meningkatkan lapangan kerja yang berkualitas, mendorong kewirausahaan, mengembangkan industri kreatif serta mengembangkan agromaritim industri di sentra produksi melalui peran aktif koperasi.	6. Membangun wilayah dari desa secara merata dan berkeadilan untuk peningkatan ekonomi, perluasan lapangan kerja dan pemberantasan kemiskinan 03. Penanganan kemiskinan	Perusahaan dan Pekerja/buruh	-	Rp 97.461.800,00	
2	07	05	2.02	0001	Pencegahan Perselisihan Hubungan Industrial, Mogok Kerja, dan Penutupan Perusahaan yang Berakibat/Berdampak pada Kepentingan di 1 (Satu) Daerah Kabupaten/Kota	Jumlah Perselisihan yang Dicegah	25 Perkara	Rp 20.000.000,00	Kab. Seruyan, Semua Kecamatan, Semua Kel/Desa	DANA ALOKASI UMUM (DAU)	Melanjutkan pengembangan infrastruktur dan meningkatkan lapangan kerja yang berkualitas, mendorong kewirausahaan, mengembangkan industri kreatif serta mengembangkan agromaritim industri di sentra produksi melalui peran aktif koperasi.	6. Membangun wilayah dari desa secara merata dan berkeadilan untuk peningkatan ekonomi, perluasan lapangan kerja dan pemberantasan kemiskinan 03. Penanganan kemiskinan	Perusahaan dan Pekerja/buruh		Rp 22.000.000,00	DINAS TENAGA KERJA DAN TRANSMIGRASI
2	07	05	2.02	0002	Penyelesaian Perselisihan Hubungan Industrial, Mogok Kerja, dan Penutupan Perusahaan yang Berakibat/Berdampak pada Kepentingan di 1 (satu) Daerah Kabupaten/Kota	Jumlah Perkara Perselisihan yang terselesaikan	20 Perkara	Rp 20.000.000,00	Kab. Seruyan, Semua Kecamatan, Semua Kel/Desa	DANA ALOKASI UMUM (DAU)	Melanjutkan pengembangan infrastruktur dan meningkatkan lapangan kerja yang berkualitas, mendorong kewirausahaan, mengembangkan industri kreatif serta mengembangkan agromaritim industri di sentra produksi melalui peran aktif koperasi.	6. Membangun wilayah dari desa secara merata dan berkeadilan untuk peningkatan ekonomi, perluasan lapangan kerja dan pemberantasan kemiskinan 03. Penanganan kemiskinan	Perusahaan dan Pekerja/buruh		Rp 22.000.000,00	DINAS TENAGA KERJA DAN TRANSMIGRASI
2	07	05	2.02	0003	Penyelenggaraan Verifikasi dan Rekapitulasi Keanggotaan pada Organisasi Pengusaha, Federasi dan Konfederasi Serikat Pekerja/Serikat Buruh serta Non Afiliasi	Jumlah Asosiasi Pengusaha dan Serikat Pekerja yang Diverifikasi	45 Asosiasi dan Serikat Pekerja	Rp 1.000.000,00	Kab. Seruyan, Semua Kecamatan, Semua Kel/Desa	DANA ALOKASI UMUM (DAU)	-	6. Membangun wilayah dari desa secara merata dan berkeadilan untuk peningkatan ekonomi, perluasan lapangan kerja dan pemberantasan kemiskinan 03. Penanganan kemiskinan	Perusahaan dan Pekerja/buruh		Rp 1.000.000,00	DINAS TENAGA KERJA DAN TRANSMIGRASI

No	Kode					Urusan / Bidang Urusan / Program / Kegiatan / Sub Kegiatan	Indikator Program / Kegiatan / Sub Kegiatan	Capaian Kinerja Dan Kerangka Pendanaan						Kelompok Sasaran	Prakiraan Maju Rencana Tahun 2027		Perangkat Daerah Penanggung Jawab
								Target 2026	Pagu Indikatif (Rp)	Lokasi	Sumber Dana	Prioritas			Target	Pagu Indikatif (Rp)	
												Nasional	Daerah				
2	07	05	2.02	0004	Pelaksanaan Operasional Lembaga Kerja Sama Tripartit Daerah Kabupaten/Kota	Jumlah LKS Tripartit yang Dibina	30 Lembaga	Rp 2.238.000,00	Kab. Seruyan, Semua Kecamatan, Semua Kel/Desa	DANA ALOKASI UMUM (DAU)	Melanjutkan pengembangan infrastruktur dan meningkatkan lapangan kerja yang berkualitas, mendorong kewirausahaan, mengembangkan industri kreatif serta mengembangkan agromaritim industri di sentra produksi melalui peran aktif koperasi.	6. Membangun wilayah dari desa secara merata dan berkeadilan untuk peningkatan ekonomi, perluasan lapangan kerja dan pemberantasan kemiskinan 03. Penanganan kemiskinan	Perusahaan dan Pekerja/buruh	Rp 2.461.800,00	DINAS TENAGA KERJA DAN TRANSMIGRASI		
2	07	05	2.02	0005	Pengembangan Pelaksanaan Jaminan Sosial Tenaga Kerja dan Fasilitas Kesejahteraan Pekerja	Terlaksananya Program Jaminan Sosial Tenaga Kerja dan Fasilitas Kesejahteraan Pekerja	3100 Orang	Rp 50.000.000,00	Kab. Seruyan, Semua Kecamatan, Semua Kel/Desa	DANA ALOKASI UMUM (DAU)	Melanjutkan pengembangan infrastruktur dan meningkatkan lapangan kerja yang berkualitas, mendorong kewirausahaan, mengembangkan industri kreatif serta mengembangkan agromaritim industri di sentra produksi melalui peran aktif koperasi.	6. Membangun wilayah dari desa secara merata dan berkeadilan untuk peningkatan ekonomi, perluasan lapangan kerja dan pemberantasan kemiskinan 03. Penanganan kemiskinan	Perusahaan dan Pekerja/buruh	Rp 50.000.000,00	DINAS TENAGA KERJA DAN TRANSMIGRASI		
3					URUSAN PEMERINTAHAN PILIHAN			Rp 78.665.000,00						Rp 64.640.900,00			
3	32				URUSAN PEMERINTAHAN BIDANG TRANSMIGRASI			Rp 78.665.000,00						Rp 64.640.900,00			
6	3	32	02		PROGRAM PERENCANAAN KAWASAN TRANSMIGRASI	Persentase Program transmigrasi yang dilaksanakan Persentase kawasan transmigrasi yang direncanakan	46 persen	Rp 25.750.000,00						Rp 25.000.000,00			
3	32	02	2.01		Pencadangan Tanah untuk Kawasan Transmigrasi	Jumlah kawasan transmigrasi yang dicadangkan Meningkatnya pelaksanaan transmigrasi	3 kawasan	Rp 25.750.000,00			Melanjutkan pengembangan infrastruktur dan meningkatkan lapangan kerja yang berkualitas, mendorong kewirausahaan, mengembangkan industri kreatif serta mengembangkan agromaritim industri di sentra produksi melalui peran aktif koperasi.	6. Membangun wilayah dari desa secara merata dan berkeadilan untuk peningkatan ekonomi, perluasan lapangan kerja dan pemberantasan kemiskinan 03. Penanganan kemiskinan	Transmigran	Rp 25.000.000,00			
3	32	02	2.01	0001	Identifikasi Potensi Kawasan Transmigrasi	Jumlah Dokumen Hasil Identifikasi Potensi Kawasan Transmigrasi yang Bisa Dibangun dan Dikerja Samakan dengan Daerah Lain	1 Dokumen	Rp 20.000.000,00	Kab. Seruyan, Semua Kecamatan, Semua Kel/Desa	DANA ALOKASI UMUM (DAU)	Melanjutkan pengembangan infrastruktur dan meningkatkan lapangan kerja yang berkualitas, mendorong kewirausahaan, mengembangkan industri kreatif serta mengembangkan agromaritim industri di sentra produksi melalui peran aktif koperasi.	6. Membangun wilayah dari desa secara merata dan berkeadilan untuk peningkatan ekonomi, perluasan lapangan kerja dan pemberantasan kemiskinan 03. Penanganan kemiskinan	Transmigran	Rp 20.000.000,00	DINAS TENAGA KERJA DAN TRANSMIGRASI		

No	Kode					Urusan / Bidang Urusan / Program / Kegiatan / Sub Kegiatan	Indikator Program / Kegiatan / Sub Kegiatan	Capaian Kinerja Dan Kerangka Pendanaan						Kelompok Sasaran	Prakiraan Maju Rencana Tahun 2027		Perangkat Daerah Penanggung Jawab
								Target 2026	Pagu Indikatif (Rp)	Lokasi	Sumber Dana	Prioritas			Target	Pagu Indikatif (Rp)	
												Nasional	Daerah				
3	32	02	2.01	0002	Advokasi dan Musyawarah Penetapan Kawasan	Jumlah Kasus yang Dapat Diselesaikan untuk Mendukung Penetapan Kawasan Transmigrasi	1 Kawasan Transmigrasi	Rp 1.815.000,00	Kab. Seruyan, Semua Kecamatan, Semua Kel/Desa	DANA ALOKASI UMUM (DAU)	Melanjutkan pengembangan infrastruktur dan meningkatkan lapangan kerja yang berkualitas, mendorong kewirausahaan, mengembangkan industri kreatif serta mengembangkan agromaritim industri di sentra produksi melalui peran aktif koperasi.	6. Membangun wilayah dari desa secara merata dan berkeadilan untuk peningkatan ekonomi, perluasan lapangan kerja dan pemberantasan kemiskinan 03. Penanganan kemiskinan	Transmigran	Rp 1.500.000,00	DINAS TENAGA KERJA DAN TRANSMIGRASI		
3	32	02	2.01	0003	Penyediaan Tanah untuk Pembangunan Kawasan Transmigrasi	Luas Tanah untuk Pembangunan Kawasan Transmigrasi	100 Hektar	Rp 1.815.000,00	Kab. Seruyan, Semua Kecamatan, Semua Kel/Desa	DANA ALOKASI UMUM (DAU)	Melanjutkan pengembangan infrastruktur dan meningkatkan lapangan kerja yang berkualitas, mendorong kewirausahaan, mengembangkan industri kreatif serta mengembangkan agromaritim industri di sentra produksi melalui peran aktif koperasi.	6. Membangun wilayah dari desa secara merata dan berkeadilan untuk peningkatan ekonomi, perluasan lapangan kerja dan pemberantasan kemiskinan 03. Penanganan kemiskinan	Transmigran	Rp 1.500.000,00	DINAS TENAGA KERJA DAN TRANSMIGRASI		
3	32	02	2.01	0004	Penatausahaan Pencadangan Tanah untuk Kawasan Transmigrasi	Jumlah Dokumen Usulan Pencadangan Tanah untuk Kawasan Transmigrasi	1 Dokumen	Rp 2.120.000,00	Kab. Seruyan, Semua Kecamatan, Semua Kel/Desa	DANA ALOKASI UMUM (DAU)	Melanjutkan pengembangan infrastruktur dan meningkatkan lapangan kerja yang berkualitas, mendorong kewirausahaan, mengembangkan industri kreatif serta mengembangkan agromaritim industri di sentra produksi melalui peran aktif koperasi.	6. Membangun wilayah dari desa secara merata dan berkeadilan untuk peningkatan ekonomi, perluasan lapangan kerja dan pemberantasan kemiskinan 03. Penanganan kemiskinan	Transmigran	Rp 2.000.000,00	DINAS TENAGA KERJA DAN TRANSMIGRASI		
7	3	32	03		PROGRAM PEMBANGUNAN KAWASAN TRANSMIGRASI	Persentase luas kawasan transmigrasi yang berkembang	46 persen	Rp 39.815.000,00						Rp 26.330.900,00			
3	32	03	2.01		Penataan Persebaran Penduduk yang Berasal dari 1 (Satu) Daerah Kabupaten/Kota	Jumlah laporan pelaksanaan Penataan Persebaran Penduduk yang berasal dari 1 (Satu) Daerah Kabupaten/ Kota	1 laporan	Rp 39.815.000,00			Melanjutkan pengembangan infrastruktur dan meningkatkan lapangan kerja yang berkualitas, mendorong kewirausahaan, mengembangkan industri kreatif serta mengembangkan agromaritim industri di sentra produksi melalui peran aktif koperasi.	6. Membangun wilayah dari desa secara merata dan berkeadilan untuk peningkatan ekonomi, perluasan lapangan kerja dan pemberantasan kemiskinan 03. Penanganan kemiskinan	Transmigran	Rp 26.330.900,00			

No	Kode					Urusan / Bidang Urusan / Program / Kegiatan / Sub Kegiatan	Indikator Program / Kegiatan / Sub Kegiatan	Capaian Kinerja Dan Kerangka Pendanaan						Kelompok Sasaran	Prakiraan Maju Rencana Tahun 2027		Perangkat Daerah Penanggung Jawab
								Target 2026	Pagu Indikatif (Rp)	Lokasi	Sumber Dana	Prioritas			Target	Pagu Indikatif (Rp)	
												Nasional	Daerah				
3	32	03	2.01	0001	Koordinasi dan Sinkronisasi Kerja Sama Pembangunan Transmigrasi yang Berasal dari 1 (Satu) Daerah Kabupaten/Kota	Jumlah Laporan Hasil Koordinasi dan Sinkronisasi Kerja Sama Pembangunan Transmigrasi yang Berasal dari 1 (Satu) Daerah Kabupaten/Kota	5 Laporan	Rp 20.000.000,00	Kab. Seruyan, Semua Kecamatan, Semua Kel/Desa	DANA ALOKASI UMUM (DAU)	Melanjutkan pengembangan infrastruktur dan meningkatkan lapangan kerja yang berkualitas, mendorong kewirausahaan, mengembangkan industri kreatif serta mengembangkan agromaritim industri di sentra produksi melalui peran aktif koperasi.	6. Membangun wilayah dari desa secara merata dan berkeadilan untuk peningkatan ekonomi, perluasan lapangan kerja dan pemberantasan kemiskinan 03. Penanganan kemiskinan	Transmigran	Rp 2.000.000,00	DINAS TENAGA KERJA DAN TRANSMIGRASI		
3	32	03	2.01	0002	Penyiapan Lingkungan Hunian Fisik, Sosial, Ekonomi bagi Penduduk Setempat dan Transmigran	Jumlah Pelaporan Kelayakan Lingkungan dan Permukiman Transmigrasi (yang Memenuhi Kriteria Layak Huni, Layak Usaha dan Layak Berkembang)	1 Dokumen	Rp 1.815.000,00	Kab. Seruyan, Semua Kecamatan, Semua Kel/Desa	DANA ALOKASI UMUM (DAU)	Melanjutkan pengembangan infrastruktur dan meningkatkan lapangan kerja yang berkualitas, mendorong kewirausahaan, mengembangkan industri kreatif serta mengembangkan agromaritim industri di sentra produksi melalui peran aktif koperasi.	6. Membangun wilayah dari desa secara merata dan berkeadilan untuk peningkatan ekonomi, perluasan lapangan kerja dan pemberantasan kemiskinan 03. Penanganan kemiskinan	Transmigran	Rp 1.996.500,00	DINAS TENAGA KERJA DAN TRANSMIGRASI		
3	32	03	2.01	0003	Pelaksanaan Penataan Penduduk Setempat Sekitar Lokasi Kawasan Transmigrasi	Jumlah Verifikasi Penduduk yang Memiliki Tanah dan Rumah di Kawasan Transmigrasi yang Berpotensi untuk Menjadi Transmigran Penduduk Setempat (TPS)	25 Kepala Keluarga	Rp 1.000.000,00	Kab. Seruyan, Semua Kecamatan, Semua Kel/Desa	DANA ALOKASI UMUM (DAU)	Melanjutkan pengembangan infrastruktur dan meningkatkan lapangan kerja yang berkualitas, mendorong kewirausahaan, mengembangkan industri kreatif serta mengembangkan agromaritim industri di sentra produksi melalui peran aktif koperasi.	6. Membangun wilayah dari desa secara merata dan berkeadilan untuk peningkatan ekonomi, perluasan lapangan kerja dan pemberantasan kemiskinan 03. Penanganan kemiskinan	Transmigran	Rp 1.000.000,00	DINAS TENAGA KERJA DAN TRANSMIGRASI		
3	32	03	2.01	0004	Pemindahan dan Penempatan Transmigran yang Berasal dari 1 (Satu) Daerah Kabupaten/Kota	Jumlah Transmigran yang Dipindahkan dan Ditempatkan	25 Kepala Keluarga	Rp 1.000.000,00	Kab. Seruyan, Semua Kecamatan, Semua Kel/Desa	DANA ALOKASI UMUM (DAU)	Melanjutkan pengembangan infrastruktur dan meningkatkan lapangan kerja yang berkualitas, mendorong kewirausahaan, mengembangkan industri kreatif serta mengembangkan agromaritim industri di sentra produksi melalui peran aktif koperasi.	6. Membangun wilayah dari desa secara merata dan berkeadilan untuk peningkatan ekonomi, perluasan lapangan kerja dan pemberantasan kemiskinan 03. Penanganan kemiskinan	Transmigran	Rp 2.007.500,00	DINAS TENAGA KERJA DAN TRANSMIGRASI		
3	32	03	2.01	0005	Penyuluhan Transmigrasi	Jumlah Calon Transmigran yang Mendapatkan Penyuluhan	25 Kepala Keluarga	Rp 1.000.000,00	Kab. Seruyan, Semua Kecamatan, Semua Kel/Desa	DANA ALOKASI UMUM (DAU)	Melanjutkan pengembangan infrastruktur dan meningkatkan lapangan kerja yang berkualitas, mendorong kewirausahaan, mengembangkan industri kreatif serta mengembangkan agromaritim industri di sentra produksi melalui peran aktif koperasi.	6. Membangun wilayah dari desa secara merata dan berkeadilan untuk peningkatan ekonomi, perluasan lapangan kerja dan pemberantasan kemiskinan 03. Penanganan kemiskinan	Transmigran	Rp 1.650.000,00	DINAS TENAGA KERJA DAN TRANSMIGRASI		

No	Kode					Urusan / Bidang Urusan / Program / Kegiatan / Sub Kegiatan	Indikator Program / Kegiatan / Sub Kegiatan	Capaian Kinerja Dan Kerangka Pendanaan						Kelompok Sasaran	Prakiraan Maju Rencana Tahun 2027		Perangkat Daerah Penanggung Jawab
								Target 2026	Pagu Indikatif (Rp)	Lokasi	Sumber Dana	Prioritas			Target	Pagu Indikatif (Rp)	
												Nasional	Daerah				
3	32	03	2.01	0006	Pelatihan Transmigrasi	Jumlah Calon Transmigran dan/atau Transmigran yang Mendapatkan Pelatihan	50 Orang	Rp 1.000.000,00	Kab. Seruyan, Semua Kecamatan, Semua Kel/Desa	DANA ALOKASI UMUM (DAU)	Melanjutkan pengembangan infrastruktur dan meningkatkan lapangan kerja yang berkualitas, mendorong kewirausahaan, mengembangkan industri kreatif serta mengembangkan agromaritim industri di sentra produksi melalui peran aktif koperasi.	6. Membangun wilayah dari desa secara merata dan berkeadilan untuk peningkatan ekonomi, perluasan lapangan kerja dan pemberantasan kemiskinan 03. Penanganan kemiskinan	Transmigran	Rp 1.846.900,00	DINAS TENAGA KERJA DAN TRANSMIGRASI		
3	32	03	2.01	0007	Penyesuaian Lingkungan Baru Transmigran di Kawasan Transmigrasi	Jumlah Kepala Keluarga Transmigran yang Mampu Menyesuaikan Diri di Satuan Permukiman Transmigrasi	25 Kepala Keluarga	Rp 1.000.000,00	Kab. Seruyan, Semua Kecamatan, Semua Kel/Desa	DANA ALOKASI UMUM (DAU)	Melanjutkan pengembangan infrastruktur dan meningkatkan lapangan kerja yang berkualitas, mendorong kewirausahaan, mengembangkan industri kreatif serta mengembangkan agromaritim industri di sentra produksi melalui peran aktif koperasi.	6. Membangun wilayah dari desa secara merata dan berkeadilan untuk peningkatan ekonomi, perluasan lapangan kerja dan pemberantasan kemiskinan 03. Penanganan kemiskinan	Transmigran	Rp 2.530.000,00	DINAS TENAGA KERJA DAN TRANSMIGRASI		
3	32	03	2.01	0008	Pendaftaran, Seleksi Administrasi dan Seleksi Teknis Calon Transmigran Penduduk Setempat	Jumlah Calon Transmigran yang Teraftar, Terseleksi Administrasi dan Teknisnya	25 KK	Rp 1.000.000,00	Kab. Seruyan, Semua Kecamatan, Semua Kel/Desa	DANA ALOKASI UMUM (DAU)	Melanjutkan pengembangan infrastruktur dan meningkatkan lapangan kerja yang berkualitas, mendorong kewirausahaan, mengembangkan industri kreatif serta mengembangkan agromaritim industri di sentra produksi melalui peran aktif koperasi.	6. Membangun wilayah dari desa secara merata dan berkeadilan untuk peningkatan ekonomi, perluasan lapangan kerja dan pemberantasan kemiskinan 03. Penanganan kemiskinan	Transmigran	Rp 1.100.000,00	DINAS TENAGA KERJA DAN TRANSMIGRASI		
3	32	03	2.01	0009	Penjajakan Ke Calon Lokasi Penempatan Transmigran	Jumlah Calon Lokasi Penempatan Transmigran yang Dilaksanakan Penjajakan	1 Lokasi	Rp 1.000.000,00	Kab. Seruyan, Semua Kecamatan, Semua Kel/Desa	DANA ALOKASI UMUM (DAU)	Melanjutkan pengembangan infrastruktur dan meningkatkan lapangan kerja yang berkualitas, mendorong kewirausahaan, mengembangkan industri kreatif serta mengembangkan agromaritim industri di sentra produksi melalui peran aktif koperasi.	6. Membangun wilayah dari desa secara merata dan berkeadilan untuk peningkatan ekonomi, perluasan lapangan kerja dan pemberantasan kemiskinan 03. Penanganan kemiskinan	Transmigran	Rp 1.100.000,00	DINAS TENAGA KERJA DAN TRANSMIGRASI		
3	32	03	2.01	0010	Penyuluhan Program Transmigrasi Kepada Calon Transmigran Penduduk Asal	Jumlah Calon Transmigran Penduduk Asal yang Mendapatkan Penyuluhan	25 Orang	Rp 1.000.000,00	Kab. Seruyan, Semua Kecamatan, Semua Kel/Desa	DANA ALOKASI UMUM (DAU)	Melanjutkan pengembangan infrastruktur dan meningkatkan lapangan kerja yang berkualitas, mendorong kewirausahaan, mengembangkan industri kreatif serta mengembangkan agromaritim industri di sentra produksi melalui peran aktif koperasi.	6. Membangun wilayah dari desa secara merata dan berkeadilan untuk peningkatan ekonomi, perluasan lapangan kerja dan pemberantasan kemiskinan 03. Penanganan kemiskinan	Transmigran	Rp 1.100.000,00	DINAS TENAGA KERJA DAN TRANSMIGRASI		

No	Kode					Urusan / Bidang Urusan / Program / Kegiatan / Sub Kegiatan	Indikator Program / Kegiatan / Sub Kegiatan	Capaian Kinerja Dan Kerangka Pendanaan						Kelompok Sasaran	Prakiraan Maju Rencana Tahun 2027		Perangkat Daerah Penanggung Jawab
								Target 2026	Pagu Indikatif (Rp)	Lokasi	Sumber Dana	Prioritas			Target	Pagu Indikatif (Rp)	
												Nasional	Daerah				
3	32	03	2.01	0011	Pendaftaran, Seleksi Administrasi dan Seleksi Teknis Calon Transmigran Penduduk Asal	Jumlah Calon Transmigran yang Terdaftar, Terseleksi Administrasi dan Teknisnya	25 KK	Rp 1.000.000,00	Kab. Seruyan, Semua Kecamatan, Semua Kel/Desa	DANA ALOKASI UMUM (DAU)	Melanjutkan pengembangan infrastruktur dan meningkatkan lapangan kerja yang berkualitas, mendorong kewirausahaan, mengembangkan industri kreatif serta mengembangkan agromaritim industri di sentra produksi melalui peran aktif koperasi.	6. Membangun wilayah dari desa secara merata dan berkeadilan untuk peningkatan ekonomi, perluasan lapangan kerja dan pemberantasan kemiskinan 03. Penanganan kemiskinan	Transmigran	Rp 1.000.000,00	DINAS TENAGA KERJA DAN TRANSMIGRASI		
3	32	03	2.01	0012	Fasilitasi Pelatihan Calon Transmigran	Jumlah Calon Transmigran yang Mendapatkan Pelatihan	25 KK	Rp 1.000.000,00	Kab. Seruyan, Semua Kecamatan, Semua Kel/Desa	DANA ALOKASI UMUM (DAU)	Melanjutkan pengembangan infrastruktur dan meningkatkan lapangan kerja yang berkualitas, mendorong kewirausahaan, mengembangkan industri kreatif serta mengembangkan agromaritim industri di sentra produksi melalui peran aktif koperasi.	6. Membangun wilayah dari desa secara merata dan berkeadilan untuk peningkatan ekonomi, perluasan lapangan kerja dan pemberantasan kemiskinan 03. Penanganan kemiskinan	Transmigran	Rp 1.000.000,00	DINAS TENAGA KERJA DAN TRANSMIGRASI		
3	32	03	2.01	0013	Pelatihan Calon Transmigran (Keterampilan Spesifik)	Jumlah Calon Transmigran yang Mendapatkan Pelatihan (Keterampilan Spesifik)	25 KK	Rp 1.000.000,00	Kab. Seruyan, Semua Kecamatan, Semua Kel/Desa	DANA ALOKASI UMUM (DAU)	Melanjutkan pengembangan infrastruktur dan meningkatkan lapangan kerja yang berkualitas, mendorong kewirausahaan, mengembangkan industri kreatif serta mengembangkan agromaritim industri di sentra produksi melalui peran aktif koperasi.	6. Membangun wilayah dari desa secara merata dan berkeadilan untuk peningkatan ekonomi, perluasan lapangan kerja dan pemberantasan kemiskinan 03. Penanganan kemiskinan	Transmigran	Rp 1.000.000,00	DINAS TENAGA KERJA DAN TRANSMIGRASI		
3	32	03	2.01	0014	Pengangkutan dari Desa ke Kabupaten/Kota	Jumlah Transmigran yang Diberangkatkan	25 KK	Rp 1.000.000,00	Kab. Seruyan, Semua Kecamatan, Semua Kel/Desa	DANA ALOKASI UMUM (DAU)	Melanjutkan pengembangan infrastruktur dan meningkatkan lapangan kerja yang berkualitas, mendorong kewirausahaan, mengembangkan industri kreatif serta mengembangkan agromaritim industri di sentra produksi melalui peran aktif koperasi.	6. Membangun wilayah dari desa secara merata dan berkeadilan untuk peningkatan ekonomi, perluasan lapangan kerja dan pemberantasan kemiskinan 03. Penanganan kemiskinan	Transmigran	Rp 1.000.000,00	DINAS TENAGA KERJA DAN TRANSMIGRASI		
3	32	03	2.01	0015	Penampungan Kabupaten/Kota	Jumlah Transmigran yang Ditampung di Penampungan Kabupaten Daerah Asal	25 KK	Rp 1.000.000,00	Kab. Seruyan, Semua Kecamatan, Semua Kel/Desa	DANA ALOKASI UMUM (DAU)	Melanjutkan pengembangan infrastruktur dan meningkatkan lapangan kerja yang berkualitas, mendorong kewirausahaan, mengembangkan industri kreatif serta mengembangkan agromaritim industri di sentra produksi melalui peran aktif koperasi.	6. Membangun wilayah dari desa secara merata dan berkeadilan untuk peningkatan ekonomi, perluasan lapangan kerja dan pemberantasan kemiskinan 03. Penanganan kemiskinan	Transmigran	Rp 1.000.000,00	DINAS TENAGA KERJA DAN TRANSMIGRASI		

No	Kode					Urusan / Bidang Urusan / Program / Kegiatan / Sub Kegiatan	Indikator Program / Kegiatan / Sub Kegiatan	Capaian Kinerja Dan Kerangka Pendanaan						Kelompok Sasaran	Prakiraan Maju Rencana Tahun 2027		Perangkat Daerah Penanggung Jawab
								Target 2026	Pagu Indikatif (Rp)	Lokasi	Sumber Dana	Prioritas			Target	Pagu Indikatif (Rp)	
												Nasional	Daerah				
3	32	03	2.01	0016	Cek Kesehatan Calon Transmigran	Jumlah Transmigran yang Mendapatkan Layanan Kesehatan Transmigran	25 KK	Rp 1.000.000,00	Kab. Seruyan, Semua Kecamatan, Semua Kel/Desa	DANA ALOKASI UMUM (DAU)	Melanjutkan pengembangan infrastruktur dan meningkatkan lapangan kerja yang berkualitas, mendorong kewirausahaan, mengembangkan industri kreatif serta mengembangkan agromaritim industri di sentra produksi melalui peran aktif koperasi.	6. Membangun wilayah dari desa secara merata dan berkeadilan untuk peningkatan ekonomi, perluasan lapangan kerja dan pemberantasan kemiskinan 03. Penanganan kemiskinan	Transmigran	Rp 1.000.000,00	DINAS TENAGA KERJA DAN TRANSMIGRASI		
3	32	03	2.01	0017	Penyuluhan Transmigrasi Sebelum Keberangkatan (ke Tingkat Desa)	Jumlah Transmigran yang Mendapatkan Penyuluhan Sebelum Keberangkatan (di Tingkat Desa)	25 Orang	Rp 1.000.000,00	Kab. Seruyan, Semua Kecamatan, Semua Kel/Desa	DANA ALOKASI UMUM (DAU)	Melanjutkan pengembangan infrastruktur dan meningkatkan lapangan kerja yang berkualitas, mendorong kewirausahaan, mengembangkan industri kreatif serta mengembangkan agromaritim industri di sentra produksi melalui peran aktif koperasi.	6. Membangun wilayah dari desa secara merata dan berkeadilan untuk peningkatan ekonomi, perluasan lapangan kerja dan pemberantasan kemiskinan 03. Penanganan kemiskinan	Transmigran	Rp 1.000.000,00	DINAS TENAGA KERJA DAN TRANSMIGRASI		
3	32	03	2.01	0018	Pendampingan dari Kabupaten/Kota sampai ke Lokasi	Jumlah Transmigran yang Diberikan Pendampingan dari Penampungan Kabupaten/Kota sampai ke Lokasi	25 KK	Rp 1.000.000,00	Kab. Seruyan, Semua Kecamatan, Semua Kel/Desa	DANA ALOKASI UMUM (DAU)	Melanjutkan pengembangan infrastruktur dan meningkatkan lapangan kerja yang berkualitas, mendorong kewirausahaan, mengembangkan industri kreatif serta mengembangkan agromaritim industri di sentra produksi melalui peran aktif koperasi.	6. Membangun wilayah dari desa secara merata dan berkeadilan untuk peningkatan ekonomi, perluasan lapangan kerja dan pemberantasan kemiskinan 03. Penanganan kemiskinan	Transmigran	Rp 1.000.000,00	DINAS TENAGA KERJA DAN TRANSMIGRASI		
3	32	03	2.01	0019	Bantuan Permodalan (Dalam Bentuk Uang Saku)	Jumlah Bantuan Permodalan yang Diberikan Kepada Transmigran	25 Paket	Rp 1.000.000,00	Kab. Seruyan, Semua Kecamatan, Semua Kel/Desa	DANA ALOKASI UMUM (DAU)	Melanjutkan pengembangan infrastruktur dan meningkatkan lapangan kerja yang berkualitas, mendorong kewirausahaan, mengembangkan industri kreatif serta mengembangkan agromaritim industri di sentra produksi melalui peran aktif koperasi.	6. Membangun wilayah dari desa secara merata dan berkeadilan untuk peningkatan ekonomi, perluasan lapangan kerja dan pemberantasan kemiskinan 03. Penanganan kemiskinan	Transmigran	Rp 1.000.000,00	DINAS TENAGA KERJA DAN TRANSMIGRASI		
3	32	03	2.01	0020	Monitoring dan Evaluasi ke Lokasi Transmigrasi	Jumlah Lokasi Transmigrasi yang Dilaksanakan Monitoring dan Evaluasi	1 Lokasi	Rp 1.000.000,00	Kab. Seruyan, Semua Kecamatan, Semua Kel/Desa	DANA ALOKASI UMUM (DAU)	Melanjutkan pengembangan infrastruktur dan meningkatkan lapangan kerja yang berkualitas, mendorong kewirausahaan, mengembangkan industri kreatif serta mengembangkan agromaritim industri di sentra produksi melalui peran aktif koperasi.	6. Membangun wilayah dari desa secara merata dan berkeadilan untuk peningkatan ekonomi, perluasan lapangan kerja dan pemberantasan kemiskinan 03. Penanganan kemiskinan	Transmigran	Rp 1.000.000,00	DINAS TENAGA KERJA DAN TRANSMIGRASI		

No	Kode					Urusan / Bidang Urusan / Program / Kegiatan / Sub Kegiatan	Indikator Program / Kegiatan / Sub Kegiatan	Capaian Kinerja Dan Kerangka Pendanaan					Kelompok Sasaran	Prakiraan Maju Rencana Tahun 2027		Perangkat Daerah Penanggung Jawab	
								Target 2026	Pagu Indikatif (Rp)	Lokasi	Sumber Dana	Prioritas		Target	Pagu Indikatif (Rp)		
												Nasional					Daerah
8	3	32	04			PROGRAM PENGEMBANGAN KAWASAN TRANSMIGRASI	Persentase kawasan transmigrasi yang dikembangkan	100 %	Rp 13.100.000,00						Rp 13.310.000,00		
	3	32	04	2.01		Pengembangan Satuan Permukiman pada Tahap Kemandirian	Jumlah satuan permukiman yang dikembangkan	1 pemukiman	Rp 13.100.000,00			Melanjutkan pengembangan infrastruktur dan meningkatkan lapangan kerja yang berkualitas, mendorong kewirausahaan, mengembangkan industri kreatif serta mengembangkan agromaritim industri di sentra produksi melalui peran aktif koperasi.	6. Membangun wilayah dari desa secara merata dan berkeadilan untuk peningkatan ekonomi, perluasan lapangan kerja dan pemerantasan kemiskinan 03. Penanganan kemiskinan	Transmigran		Rp 13.310.000,00	
	3	32	04	2.01	0001	Penguatan SDM dalam rangka Kemandirian Satuan Permukiman	Jumlah Kepala Keluarga Transmigran yang Dibina	25 Kepala Keluarga	Rp 12.100.000,00	Kab. Seruyan, Semua Kecamatan, Semua Kel/Desa	DANA ALOKASI UMUM (DAU)	Melanjutkan pengembangan infrastruktur dan meningkatkan lapangan kerja yang berkualitas, mendorong kewirausahaan, mengembangkan industri kreatif serta mengembangkan agromaritim industri di sentra produksi melalui peran aktif koperasi.	6. Membangun wilayah dari desa secara merata dan berkeadilan untuk peningkatan ekonomi, perluasan lapangan kerja dan pemerantasan kemiskinan 03. Penanganan kemiskinan	Transmigran	Rp 12.310.000,00	DINAS TENAGA KERJA DAN TRANSMIGRASI	
	3	32	04	2.01	0002	Penguatan Infrastruktur Sosial, Ekonomi dan Kelembagaan dalam rangka Kemandirian Satuan Permukiman	Jumlah Satuan Permukiman yang Dikembangkan dalam rangka Penguatan Infrastruktur Sosial, Ekonomi dan Kelembagaan	1 Satuan Permukiman	Rp 1.000.000,00	Kab. Seruyan, Semua Kecamatan, Semua Kel/Desa	DANA ALOKASI UMUM (DAU)	Melanjutkan pengembangan infrastruktur dan meningkatkan lapangan kerja yang berkualitas, mendorong kewirausahaan, mengembangkan industri kreatif serta mengembangkan agromaritim industri di sentra produksi melalui peran aktif koperasi.	6. Membangun wilayah dari desa secara merata dan berkeadilan untuk peningkatan ekonomi, perluasan lapangan kerja dan pemerantasan kemiskinan 03. Penanganan kemiskinan	Transmigran	Rp 1.000.000,00	DINAS TENAGA KERJA DAN TRANSMIGRASI	
J U M L A H									Rp6.874.734.447,00						Rp6.951.623.387,00		

Kuala Pembuang,

Kepala Dinas,
Tenaga Kerja dan Transmigrasi Kab. Seruyan,



ARNIANTAN S. Pd., MM
Pemuda Utama Muda, (IV/e)
NIP. 19700614 199702 1 007

BAB V

PENUTUP

A. Kesimpulan

Peningkatan Produktivitas Dinas Tenaga Kerja dan Transmigrasi Kabupaten Seruyan dan Pelayanan kepada Masyarakat diupayakan dengan berbagai program dan kegiatan baik fisik maupun non fisik yang mendukung pembangunan pada umumnya.

Upaya tersebut didukung dengan kebijakan-kebijakan untuk mewujudkan visi dan misi serta mencapai tujuan dan sasaran pada akhirnya berdampak pada peningkatan Pendapatan Asli Daerah (PAD) dan Kegiatan Masyarakat.

Secara umum permasalahan yang menjadi kendala dalam pelaksanaan kegiatan di lingkup Dinas Tenaga Kerja dan Transmigrasi Kabupaten Seruyan adalah sarana dan prasarana penunjang yang belum memadai di lingkup Dinas Tenaga Kerja dan Transmigrasi serta sumber dana kegiatan yang terbatas.

Namun, berhasil tidaknya upaya tersebut tidak lepas dari partisipasi masyarakat daerah dan pihak-pihak terkait.

B. Saran

Mengingat Dinas Tenaga Kerja dan Transmigrasi merupakan Dinas yang perlu dukungan dana yang cukup besar, penambahan SDM yang berkualitas, serta membutuhkan dukungan dan partisipasi masyarakat dan pihak-pihak terkait dalam pencapaian keberhasilan. Untuk peningkatan kualitas SDM dilakukan dengan menambah pengetahuan dan wawasan baik melalui diklat maupun pelatihan. Sehingga apabila hal tersebut terpenuhi, dimungkinkan dapat memacu peningkatan PAD melalui kegiatan-kegiatan pada Dinas Tenaga Kerja dan Transmigrasi Kabupaten Seruyan serta meningkatkan kualitas pelayanan bagi masyarakat.